

하재 9
927.35
161
84

我[㉠]洲申氏懶齋公派譜全



175974

序

族譜라 함은 한 姓氏의 宗族의 世系總集을 이른다. 이 면저 옛 宗族의 系譜를 攄은 것을 家牒이라고 하는데 말하자면 族譜는 한 宗族의 家牒의 集成이라고 할수 있다. 族譜의 小規模인 것은 派譜라하고 同系血族全體를 修譜한 것을 大同譜라고 한다. 今次 印出되는 懶齋派譜는 余의 從十一代祖 懶齋 申悅道先生의 裔孫들의 系譜이지만 上代는 鶴洲君 諱益休를 一世로 以下歷世의 系代를 編輯한 譜牒이다. 그러므로 이것은 派譜다.

우리 鶴洲申姓은 原來家牒만 가지고 族譜의 形態를 가져왔다는 證據는 發見되지 않은 듯 한데, 純祖十七年丁丑에 梧峯公 八代孫 陶寓 諱鼎周公 五十四歲時 同派인 諱鼎受字聖範, 虎溪公 七代孫 諱敏教字德應, 懶齋公 七代孫 諱致教字學能 四族 祖들께서 이 作伴 湖西 攻譜後, 그 攻譜 習마에 따라 純祖十九年 陶寓公 五十六歲에 安東派譜가 初刊되고 陶寓公은 其後九年인 六十四歲에 逝去하였으며, 連이어 淸州派 懶齋派 邑派 龜派 靜隱派譜가 刊出되었으며 西紀一九五九年 己亥邑 龜兩派 大同譜가 印出되었다.

이러한 經緯였으나 修譜事業이 거듭되는 中 鶴洲君 以上의 上系가 年代와 其他에 疑訝點이 있다 하여 鶴洲君 以前은 攻譜錄으로 들리고 鶴洲君을 一世로 하여

175974

貫祖로 모시기로 門議決定된 것이다。

이에 對하여는 이미 先父老를께서 決定한바에야 父老들의 血統과 遺訓을 받아 내려온 우리들代에 와서 敢히 무엇을 再論할餘地가 있겠는가. 그러나 平山宗中과 全然無關하다는 一部의 誤發로 있으나 이것은 무슨 根據일까. 余가 보기로는 李退溪先生當時 先生의弟子 權草潤(諱文海)先生著書 大東韻府群玉二十卷 中卷之四第八面七行陰刻姓氏欄에 보면, 鵝洲는 『世傳分自平山高麗版圖判書申允濡之後』로 記錄되어 있으니 他書의 어디로 이를 否定할만한 記錄이 보이지 않으니 어찌 否定할 道理가 있겠는가.

앞으로 우리들은 祖先의 業蹟과 遺訓을 誠實이 履行하면서 族親이 서로 尊祖의 誠과 敦睦의 精神으로 團合하고 立身行道로 揚名後世함이, 위로 祖靈을 慰勞해드리고 아래로 子孫萬代의 烽火의 役割을 하면서 社會에 木鐸으로 名振할 것을 바라마지 않는바이다.

一九八四年 七月 日

傍後孫 基 勳 謹序

目次

序文	一	常享祝文	五五
凡例	五	退齋公墓表	五五
鵝洲貫姓考	七	退齋先生遺墟碑銘	六
寫真篇	九	題製竹園歌	四
己亥大同譜序	三三	府令公事實	四三
己未派譜序	四四	生員公事實	四三
戊申邑派譜序	五	處士公墓誌	四三
丁卯派譜序	六	悔堂先生藏待書院奉安文	四三
丙子譜跋	元	常享祝文	四三
鵝洲君遺蹟	三	悔堂先生行狀	四四
檢校太師公遺蹟	三	城隍公墓碣銘	五二
貞肅公事實	三	懶齋公事實	五四
退齋公事實	三	丹邱書院上樑文	五五
續三綱行實	三	懶齋先生奉安文	五五
密城誌	三三	常享祝文	六
凍水書院景賢祠上樑文	三	懶齋公墓碣銘	六
退齋先生奉安文	四	霞村公事實	四

梅竹堂公事實 五
 丹厓公事實 六
 丹厓公墓碣銘 六
 機溪公事實 六
 機溪公墓碣銘 六
 愚隱公事實 七
 清隱公事實 七
 本源分派圖 七
 行列圖 八
 世系圖 八
 子孫錄 一〇
 跋 一〇
 編輯後記 一〇
 任員名單 一〇

附錄

嶺南人物考(抄) 一
 義城邑誌(抄) 一〇
 懶齋派宗規 一六

宗中財產目錄 一九
 先祖墓祀定日 二二
 歷代王朝의 王系 二二
 歷代王朝의 官位 二九
 官職解說 三二
 李朝의 科擧制度 三〇
 喪禮 三三
 吊問節次 三九
 祭禮 四二
 各黨稱號 四三
 修人事法 四四
 干支의 時候 四四
 系寸法 四四
 東西洋年代對照表 四五

凡例

- 一、今次甲子派譜는 先祖分들이 玆내신 丁卯譜을 嚆矢로하여 己未、戊申邑派譜 己亥大同譜를 거취 丙子譜爾後 追加增修하여 修譜하였다.
- 一、本派譜는 修譜委員會를 主幹으로 하여 編輯하였다.
- 一、本派譜는 前修譜例에 따라 諱益休 鶴洲君을 一世로하여 二十八世까지 派譜에 登載하였다.
- 一、本派譜는 清朝體洋裝으로 橫譜로 編輯하고 右側에 代世左側에 派名을 記錄하였다.
- 一、宗事編에는 舊譜序 및 跋文 列先祖行狀 墓碣 墓誌銘 遺蹟 史記 寫眞等 文籍을 原文과 譯文을 并行修錄하였다.
- 一、世系圖를 作成하여 索引에 便利도록 하였고 互連番號를 넣어 上下代를 連結하였다.
- 一、諱와 卍字에 國文으로 懸岈하였다.
- 一、出后系를 明確하게 하기 爲하여 諱上에 系子生父 諱卍을 登載하고 諱下에 出系先을 明示하였다.
- 一、生卒年月日은 干支와 西紀年數로 併記하였으나 旣히 卒한분은 舊譜대로

- 千支만 記載하였다.
- 一、現代人の學歷은 大卒(專門大包含)以上 官職은 事務官 軍人은 領官級以上、公共團體는 重役 選舉職은 道議員以上 教育者는 校長 學院長 教授 國家有功者는 賞勳關係를 記錄하였다.
- 一、配는 別行으로 하되 本貫姓名 顯祖諱名 父祖外祖等諱名과 生卒年月日 墓所位置를 記錄하였다.
- 一、男女次順은 先男後女年令順으로 記錄하였다.
- 一、婿는 別行으로 하고 姓名 本貫 外孫名 仕官名 學位等을 記載하였다.
- 一、後孫이 斷切된 家系는 无后 未修單家系는 无單이라 表示하였다.
- 一、末尾에 附錄을 別途로 收錄하여 參考에 奇與드름 하였다.

鵝洲貫姓考

鵝洲는 巨濟의 屬縣이니 巨濟가 本海中島라. 新羅文武王初에 稱置蒙郡이요、後에 改名하다. 領縣이 三이니 鵝洲 溟珍 南垂縣이라. 高麗顯宗九年 改縣令屬縣이 三인데 鵝洲 松邊 溟珍하다. 出新羅地誌하고 至新羅景德王하여 改今名하여 爲巨濟郡하고 領縣은 如古하다. 高麗에서 因之하다. 出麗史地理誌하다. 蓋濱海風俗의 貫適外寇하여 羅麗以前에 數爲邊患.

貫鄉沿革

巨濟縣	新羅 文武王	初置
	新羅 景德王	改爲
	高麗 顯宗九年	置縣令
	高麗 元宗十二年	僑寓于居昌之 加祚縣
	高麗 忠烈王時	併于管城今沃川郡
巨濟府	本朝 太宗朝	併于居昌縣號濟昌
	世宗	還舊島爲縣
	肅宗	陞府

巨濟縣 本新羅 巨老縣在巨濟島

景德王 改今名巨濟郡領縣

鵝洲縣 本新羅巨老縣 昭聖王 爲學生椽邑 高麗入巨濟

鵝洲村 巨濟寓加祚時 以本島內屬縣及驛院 置於加祚之境 鵝洲

村在東二十里

按 中世一門諸輝大小榜眼式書以鵝洲 或 梅城云者 必以屬縣而互稱之歟

貞肅公(諱允濡)祭壇所

所在 義城郡龜川面龍蛇洞

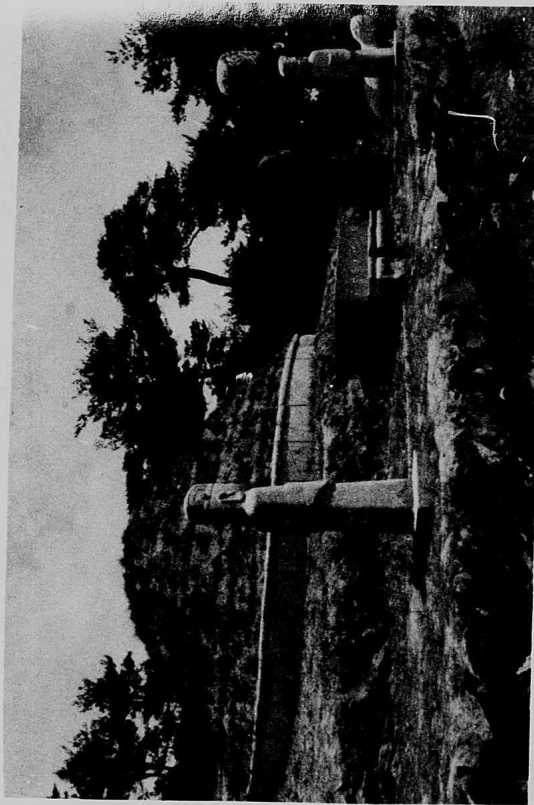
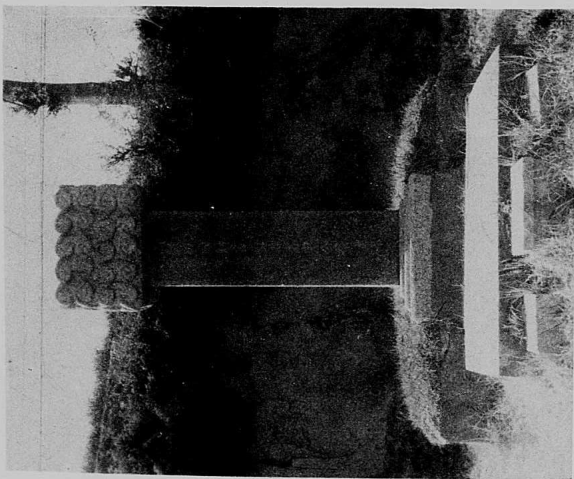

退齋按廉使公(諱祐)墓所全景
配位 淑人若木柳氏 合祔
所在 義城郡龜川面龍蛇洞39卯坐

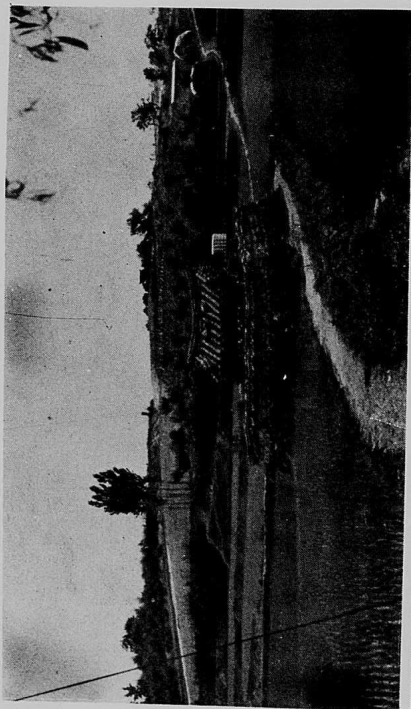

退齋按廉復公考子園
所在義城郡丹密面注仙洞(兪亭)

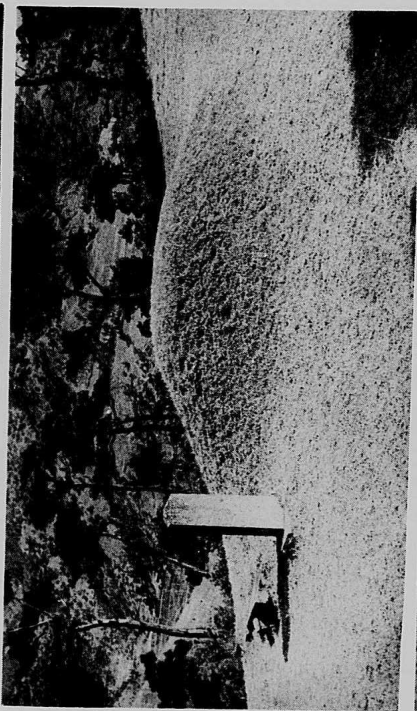

彥陽公(諱士廉)墓所全景
所在義城邑致仙洞(仙岩)山三二乙坐

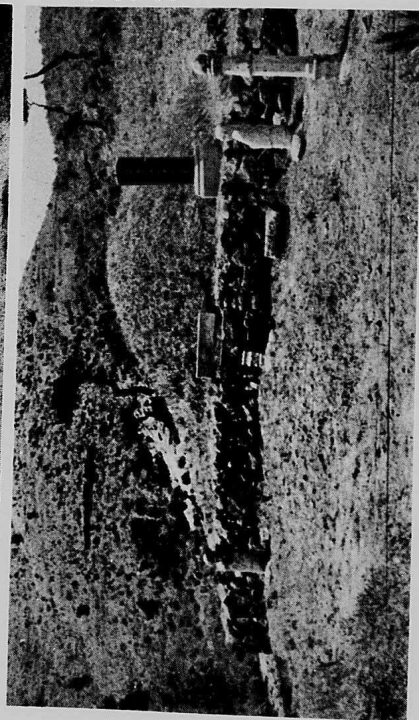

生員公(諱錫命)墓所全景
配位宜人延安宋氏合祔
所在義城郡丹村面方下洞(墓坊)
山一八〇引四

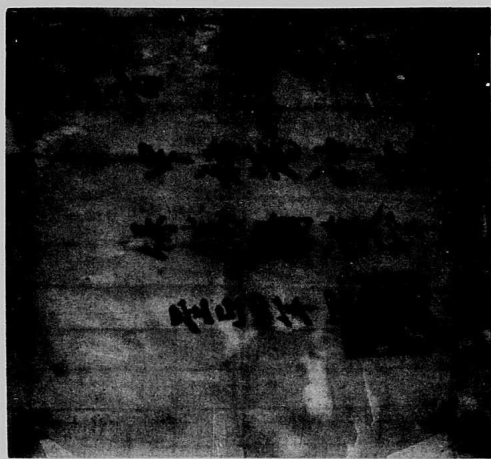

退齋按廉使公護軍王旨

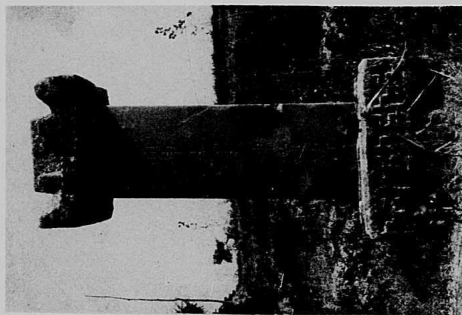

退齋按廉使公神道碑
所在義城郡龜川西龍蛇洞

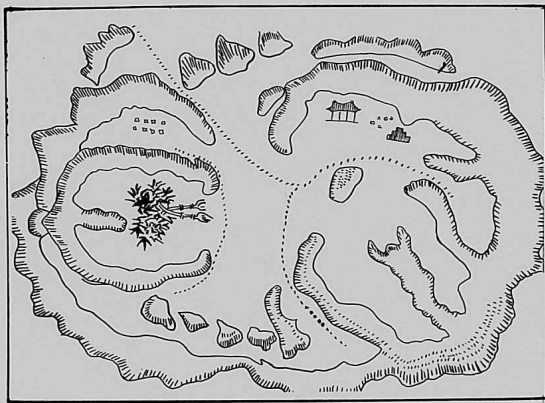

雙竹圖

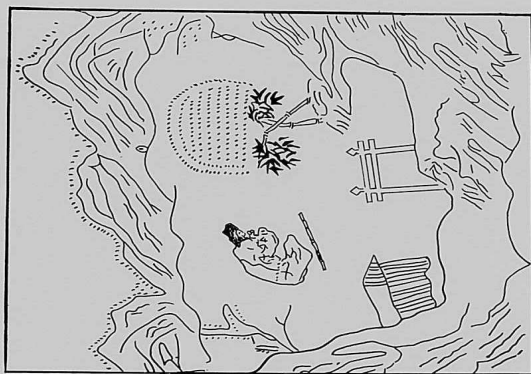

退齋按廉使公居廬圖

承仕郎(諱俊禎)墓所全景

所在義城邑致仙洞(仙老)山三四乾坐



處士公(諱壽)墓所全景

配位 義興朴氏 合祔

所在義城邑八城洞(中八智)山四八司一巽坐



悔堂公(諱元祿)墓所 全景

配位贈淑夫人星山李氏合祔

所在義城邑八城洞(中八智)山四八司一巽坐

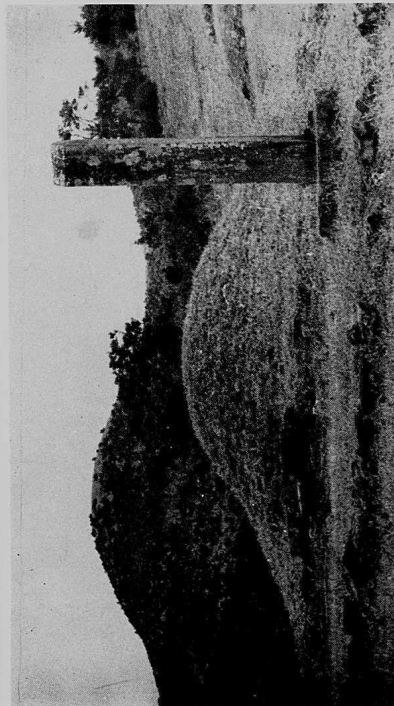

悔堂公不祧位祠堂

所在義城邑八城洞(中八智)

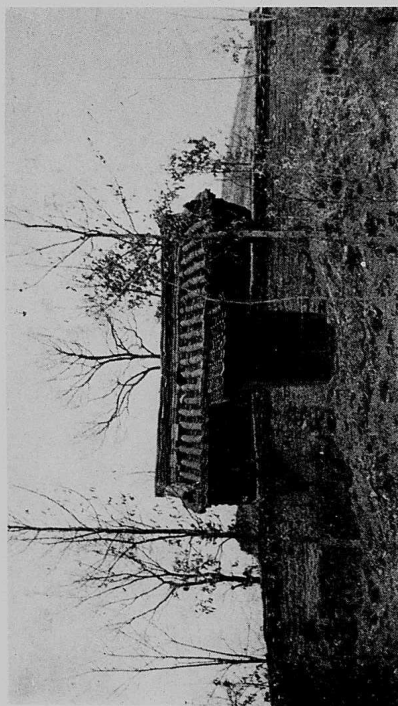

悔堂公 孝子閣

所在義城邑道東洞(元興)六三一司一

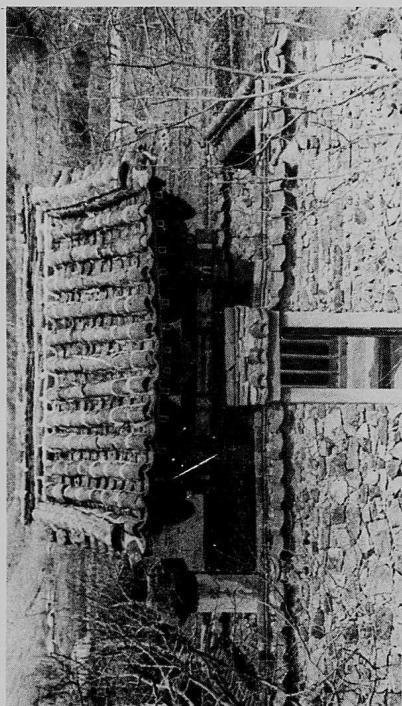

城隍公(諱化)墓所全景

配位贈淑夫人順天朴氏合祔

所在義城邑五老洞山三四司一卯坐



懶齋公(聿悅道)墓所全景
所在 義城邑飛鳳河山二四發坐

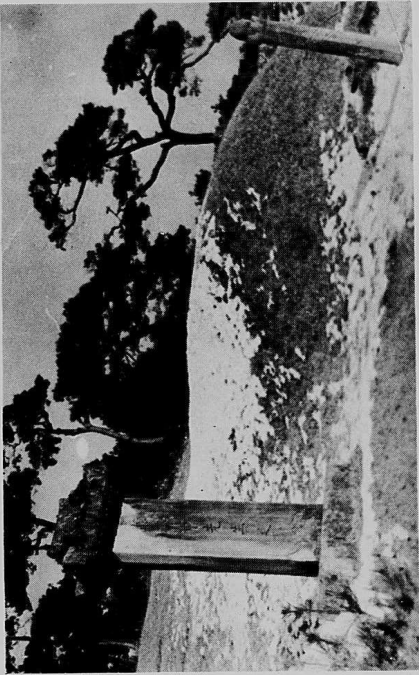

配 享

虎溪公申適道 贈史曹叅議
懶齋公申悅道 文科掌令
忍齋公申 塚 成均進士

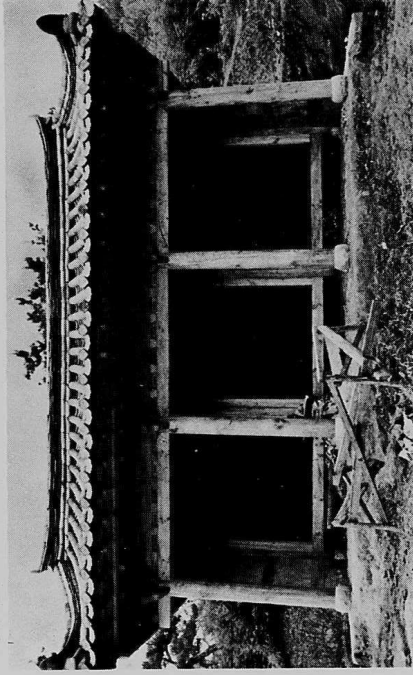

丹邱書院祠堂
所在 義城郡陽陽面粉吐洞457
1984.6 擴元工
事申訓 劉晉

懶齋公 教旨

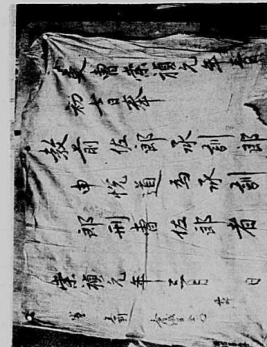
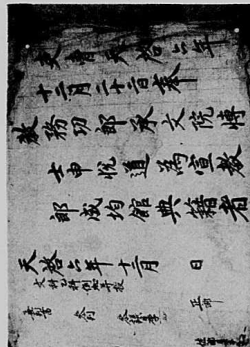
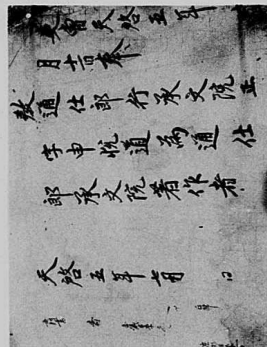
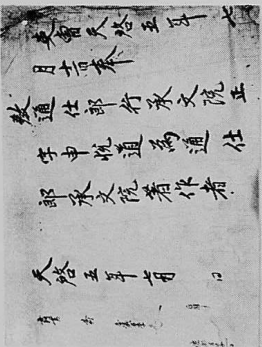
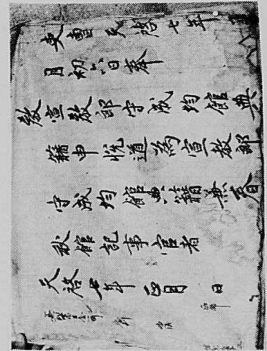
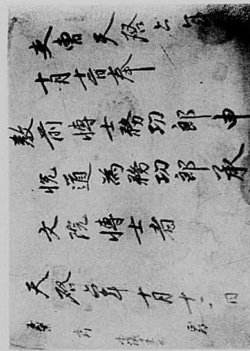
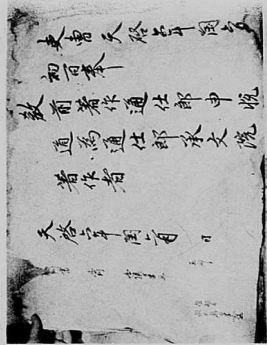
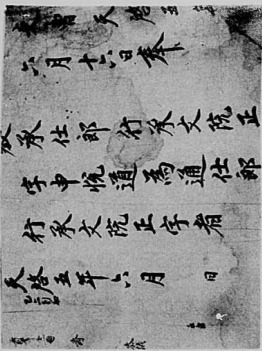
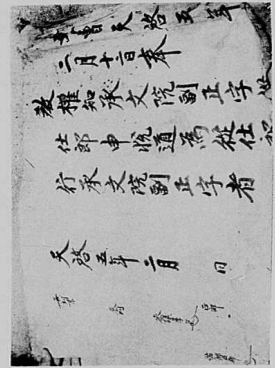
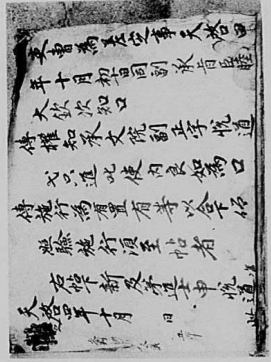

史書崇禎元年
六月十五日奉
教前佐郎承訓部
申悅道為承訓
部刑曹佐郎者
崇禎元年六月日

史書崇禎元年十月
八月奉
教彰信校尉中悅道
為彰信校尉行忠
武衛副司正知
崇禎元年十月日

史書崇禎二年五
月十五日奉
教前佐郎奉訓部
申悅道為奉直
部行禮曹佐郎
者
崇禎二年五月日

史書崇禎二年
十月初三日奉
教前佐郎奉直部
申悅道為奉直
部行刑曹佐郎
者
崇禎二年十月日

史書崇禎元年七
月初五日奉
教承訓部刑曹佐郎
申悅道為承訓部
刑曹佐郎兼司憲
府監察者
崇禎元年七月日

史書崇禎二年五
月初七日奉
教彰信校尉行忠
武衛副司果申
悅道為顯信校
尉者
崇禎二年五月日

史書崇禎二年五
月十五日奉
教顯信校尉行龍驤衛
副司果申悅道為奉
直部行禮曹佐郎
者
崇禎二年五月日

史書崇禎二年十
月十五日奉
教奉直部行刑曹
佐郎申悅道為
奉直部行戶曹
佐郎者
崇禎二年十月日

史書崇禎二年
十月十五日奉
教前佐郎奉直部
申悅道為奉直
部行兵曹佐郎
者
崇禎二年十月日

史書崇禎二年
六月十六日奉
教前佐郎通善部
申悅道為通善
部行兵曹佐郎知
製教者
崇禎二年六月日

教旨
申悅道為朝
奉大夫行禮
曹正郎知製
教者
崇禎二年五月日

教旨
申悅道為通
訓大夫行禮
曹正郎知製
教者
崇禎二年十月日

史書崇禎二年十
月十五日奉
教前佐郎奉直部
申悅道為通善
部行兵曹佐郎
者
崇禎二年十月日

史書崇禎二年
六月初六日奉
教前佐郎奉直
部申悅道為
奉直部行兵
曹佐郎知製
教者
崇禎二年六月日

教旨
申悅道為奉
正大夫行兵
曹正郎知製
教者
崇禎九年九月十日

教旨
申悅道為通
訓大夫行工
曹正郎知製
教者
順治二年閏十月十四日

教旨
 中悅道為通
 訓大夫行工
 曹正郎孫春
 秋館記注官者
 順治二年七月十九日

教旨
 中悅道為通
 大夫行工曹正
 郎知製教孫春
 秋館記注官者
 順治二年九月五日

教旨
 中悅道為通
 訓大夫行司
 憲府掌令知
 製教者
 順治二年九月初五日

教旨
 中悅道為通
 將軍行林憲衛
 副護軍者
 順治二年十二月初三日

教旨
 中悅道為通
 訓大夫行工
 曹正郎知製
 教孫春秋館
 記注官者
 順治二年七月十九日

教旨
 中悅道為通
 大夫行兵曹
 郎知製教士
 順治二年十月初五日

同副承旨趙
 今以補為司憲府掌令
 爾其斯速上來事有
 旨
 順治四年九月初五日

教旨
 中悅道為通
 禦侮將軍
 行忠佐衛
 副司直者
 順治五年正月初七日

教旨
 中悅道為通
 訓大夫行司
 憲府掌令知
 製教者
 順治五年九月十日

教旨
 中悅道為通
 訓大夫行司
 憲府掌令知
 製教者
 順治五年十二月十日

教旨
 中悅道為通
 訓大夫行司
 憲府掌令知
 製教者
 順治五年七月十九日

教旨
 中悅道為通
 訓大夫宗憲
 守正者
 順治五年七月五日

同副承旨
 今以補為司憲府掌令爾其斯
 速上來事有
 旨
 順治五年九月十四日

左副承旨宋
 今以補為司憲府掌令
 爾其斯速上來事有
 旨
 順治五年十二月十二日

右副承旨
 今以補為司憲府掌令
 爾其斯速上來事有
 旨
 順治九年七月十四日

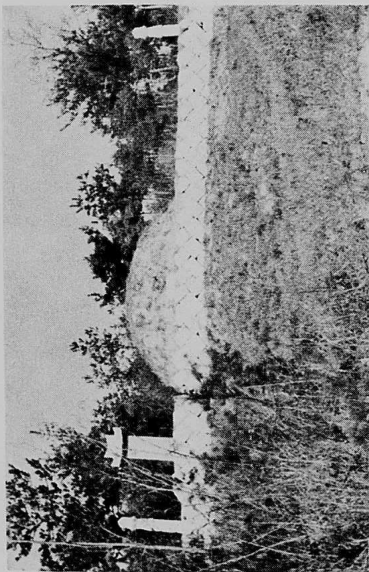

機溪公(諱瑛)墓所全景
所在 善山郡山東面積林洞 亥坐

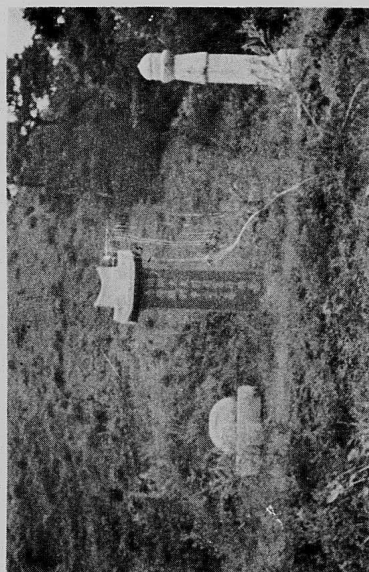

愚隱公(諱冕)墓所全景
所在 義城郡舍谷面大甘洞 甲坐

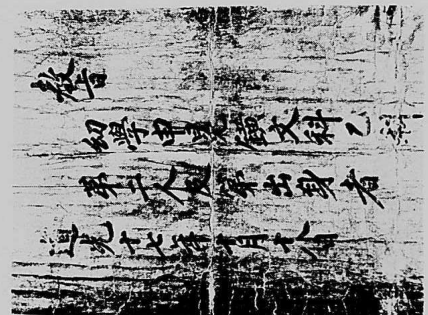

愚隱公 教旨

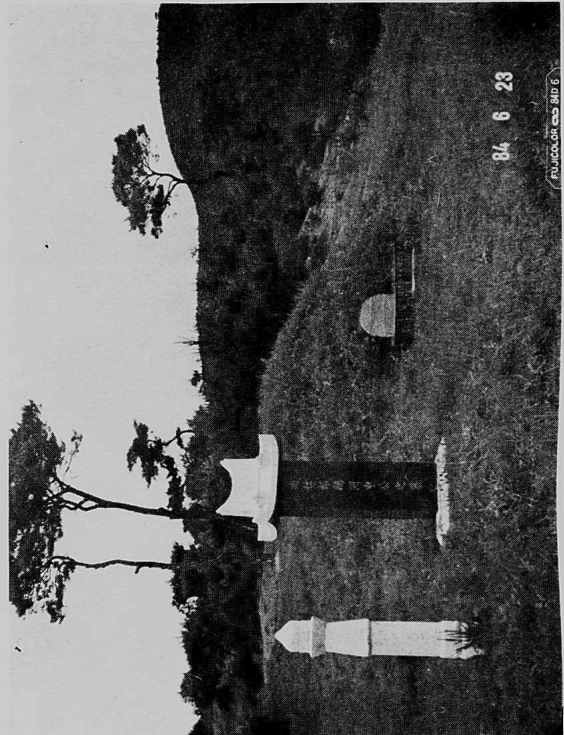
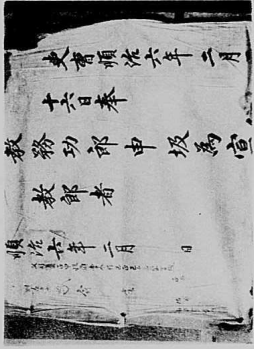
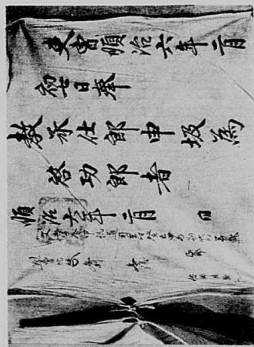
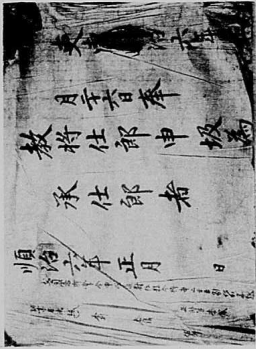
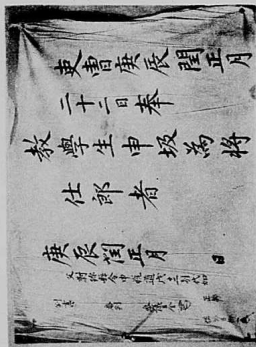

丹厓公(諱埴)墓所全景
所在 義城郡安平面新安洞 子坐

84 6 23

FUJICO GARDEN BURE

敬告
申冕鑛為通訓
大夫行成均館
用籍者
道光二十一年四月

敬告
申冕鑛為通訓
大夫行司憲府
待平者
道光二十一年十月

敬告
申冕鑛為
宣略將軍
行龍驤衛
副司果者
道光二十一年正月

敬告
申冕鑛為通訓
大夫行宗簿者
三簿者
道光二十一年月初九

道墨(名獻)部

百教用成
咸以歲而為歲百餘發至數王之存焉福也既歎不聖
望中北有霖五極過五除保而其事焉通可致不休
百受式其首而極極者皆泰清而西極現效天人之時
六府惟其先治五行未發焉至麻微而留思者兩端
先飲用養民之命焉發金木修其身惟命之謂道
宜後民德又教不成而何為春櫻禮而治自為慶
既百禮成之時而改其時中節為慶惟新福之
觀之無不感之願登登焉不可不其教也理德教五

己亥大同譜序 (一九五九年)

國之有史^史鄉之有誌^誌族之有譜^譜古也^{古也}何者^{何者}非史^{非史}國無以攷年代治亂^{國無以攷年代治亂}非誌^{非誌}鄉無以證人物風土^{鄉無以證人物風土}非譜^{非譜}族無以辨派系昭穆^{族無以辨派系昭穆}此三者之大小^{此三者之大小}雖殊^{雖殊}其義一也^{其義一也}若我申之有姓^{若我申之有姓}肇自高麗太師壯節公而至十二世^{肇自高麗太師壯節公而至十二世}以勳^{以勳}封鶴洲君^{封鶴洲君}是為鶴洲氏之太古祖也^{是為鶴洲氏之太古祖也}後六世^{後六世}退齋公^{退齋公}有二子^{有二子}長^長內府令^{內府令}今之所謂邑派也^{今之所謂邑派也}次^次鳳州事^{鳳州事}今之所謂龜派也^{今之所謂龜派也}嗚呼^{嗚呼}鶴洲分貫^{鶴洲分貫}今至二十四五世之久而中古先父老之大同發議者^{今至二十四五世之久而中古先父老之大同發議者}非止再三^{非止再三}而每不過派譜作而遂已^{而每不過派譜作而遂已}未知大同之運^{未知大同之運}果如是其難耶^{果如是其難耶}純宗戊申^{純宗戊申}我王考夢山府君^{我王考夢山府君}一生精力^{一生精力}深於追遠^{深於追遠}剖闢先徵^{剖闢先徵}繼以積世未遑之譜^{繼以積世未遑之譜}自任其責^{自任其責}幾至大同團結而還解^{幾至大同團結而還解}實一方後援之不勤故也^{實一方後援之不勤故也}旋合吾邑派^{旋合吾邑派}大同五冊而成^{大同五冊而成}成亦天也^{成亦天也}否亦天也^{否亦天也}噫^噫五十年前^{五十年前}吾先子當日處分^{吾先子當日處分}歷歷如昨日事而尚今不忘于中矣^{歷歷如昨日事而尚今不忘于中矣}何幸去丁酉春^{何幸去丁酉春}自平山宗派^{自平山宗派}有大同之論而屢度飛文^{有大同之論而屢度飛文}喚起了由來未攀之恨^{喚起了由來未攀之恨}恐未知此其時耶^{恐未知此其時耶}所以期成四五回^{所以期成四五回}竟不歸一^{竟不歸一}又何幸鶴洲大同之議^{又何幸鶴洲大同之議}起自一邊而設所于智齋^{起自一邊而設所于智齋}賴我諸宗之協贊^{賴我諸宗之協贊}滿二週年^{滿二週年}三易稿而載板^{三易稿而載板}凡二十四卷十二冊也^{凡二十四卷十二冊也}嗚呼^{嗚呼}我得姓之一分貫之一千有年來^{我得姓之一分貫之一千有年來}一未能之大同題目^{一未能之大同題目}至今日^{至今日}龍未殘喘^{龍未殘喘}而得有以成就^{而得有以成就}此之謂事有其天人無其地者耶^{此之謂事有其天人無其地者耶}及此工訖^{及此工訖}一開卷而大宗小宗^{一開卷而大宗小宗}自有其位^{自有其位}功親總族羅列左右^{功親總族羅列左右}融融然亦有以克堂衍宇之樂^{融融然亦有以克堂衍宇之樂}况乎世德之如忠孝也^{况乎世德之如忠孝也}道學也^{道學也}文章也^{文章也}科

宦也院亭也遺逸也^①秩秩成行^②。足可以齒列於鄉國大方而能使閭族^③與有生光者乎^④。偉歟盛哉^⑤。此可謂昭穆寶鑑^⑥。亦可謂鵝洲大全也^⑦。噫^⑧。今此大同而不同者^⑨。均是我同先之後而於祖先^⑩。其能忍焉爾乎^⑪。是皆自其派譜中鵝洲君一世時納單者也^⑫。且單之出^⑬。蓋亦其父與兄之手分而不幸今來^⑭。已作千古矣^⑮。胡乃子能反覆^⑯。并^⑰與其先父兄之英靈^⑱。竟不免祖先進退之科也^⑲。甚是。一思不覺悟而然也^⑳。然^㉑。到今忠言^㉒。故不相入^㉓。私情^㉔。亦不能交施則姑^㉕。未必分疏於其間而彝倫所同^㉖。必有携手同歸之地矣^㉗。同不得^㉘。以俟夫他日復大同之舉^㉙。及其時也^㉚。而今之同不同者^㉛。更相加勉^㉜。而成其大同則儘我同根花樹千萬枝^㉝。何日不舊時春風也^㉞。此^㉟。吾所以有苦望於來世云爾。

屠維大淵 獻三月上巳節 後孫 基鳳 謹序

己未派譜序 (一九一九年)

申氏族譜行於世久矣而中間譜牒遺闕無徵從祖懶齋公於是乎憫焉遂成卷重修之公沒之後更未釐正幾至泯沒識者恨之族叔丈申公燭氏一日謂余曰今之失譜後人所恥汝其譜之以壽其傳此言蓋出於為先睦族之心也余何敢庸陋以固辭之遂與家侄濂訪於諸族考諸他譜隨得輒補經句而譜成焉謹按舊譜按廉使以前只書世系按廉使以後並譜諸裔而今則世派疎遠浩汗難記敢做前譜六代祖以上只書旁親五代祖以下盡錄諸孫茲豈非

親親之義也耶嗚呼觀此譜者其無感動之心乎至於庶派全沒不書則無以考其存無盡記無遺則亦有賤隸參焉不可混書於祖先名簿之末茲以不為賤類者為限賤孽則闕之良庶則許之此亦尊祖重族之義也嗚呼觀此譜者其無感動之心乎自吾之父以至吾之高祖皆曰諱其他則名之非敢私於吾也譜乃吾所作故尊吾之所自出也又按按廉公子孫之顯揚前後者不可勝記而舉其大略而言則二子四孫俱至顯官我悔堂先生於公為六代孫耕隱李先生兄弟為公之外孫且稽古以來直孫之仕於朝者吾王考三兄弟吾先人昆季及承旨申令公之弟其胤正言公弘望縣監申公摺也以中古以後外孫之表表可稱者言之則西厓柳先生愚伏鄭先生延陵李相國好閔蒼石李令公坡訥齋崔令公晚吳相公竣而左右議政李公沆及叅判李公尚古監司李令公光俊趙相公壽益亦公外裔也按廉公餘慶所及為如何哉此譜所記止於悔堂公兄弟之後而內外諸孫千數百有餘人嗚呼按廉公之餘慶其將綿綿垂無窮也歟前日之視若塗人者觀於此譜知其派系之所自族義之為重則懶齋公睦族修譜之義其亦復行於今也歟

己未清和 后孫 晉錫盥手再拜謹識 謹按家牒只有序文而無刊譜之可據故並存其說以備後日參攷

戊申邑派派譜序 戊申(一九〇八年)

夫人既有姓則不能無族既有族矣則不能無譜此周官莫繫之法所以作也有宋歐蘇氏始

有譜書行於天下而東士大夫多倣而行之殆家傳而戶藏不亦美哉今鵝洲氏國之顯族也自勝國來歷年七百餘歲歷世凡三十而源遠而流長根深而柯茂布漢一國益熾而昌往往有黃太史益陽之歎則殊非同根一源之義也宣祖甲辰鼎峰公弘道梧峯公之梯畧成草譜懶齋公悅道又續修之篇第幾就而伊後泯沒無傳可勝惜哉中間修譜之論屢發而鄭重而未遑者久矣今其裔孫敦植甫慨然以此事爲急博考前史並採各派家乘編爲五冊而諸宗協力函付剞劂益積一生之精力而篤於追遠者也按申氏之先在麗初有壯節公崇謙以開國元勳大顯于世是爲鼻祖中世有門下侍郎益休以軍功錫封鵝洲是爲分貫之祖也繼而有貞肅公允濡清名直節擬於唐介退齋公祐當麗衰與冶隱先生有携手同歸之契親喪泣血有雙竹生墳之異蓋忠孝二字卽世傳之箕裘也奕葉相承聯徵疊照若靜隱公之孝友文雅鼎峯清齋之文學清致皆足以濟其美矣悔堂公則卓異之行醇正之學俱載於三綱行實不待愚言之贅矣興溪之執徐義舉城隍之重光疏辨亦足以有辭於世矣虎溪之學問節義晚悟之經學風節懶齋之淵源道義蔚然爲難兄難弟有光於前烈忍齋之選學懿行至享士林之俎豆豈非克家庭而善繼述者歟由是觀之則是譜也不啻爲列叙昭穆備錄派系爲一家一門之一部博史而已上有以闡忠義之先烈下有以垂孝友之家謨推而達之家而國而則抑將大有補於世教矣程夫子所謂管攝天下人心收宗族而厚風俗其言豈欺余哉余旣感敦植君追遠之誠又嘉申氏之世烈於是乎書

戊申黃花節 前行義禁府都事 聞韶 金道和謹序

邑派 派譜序

무릇 사람에게 姓이 있으면 능히 宗族이 없지 못하고 또 이미 宗族이 있으면 능히 族譜가 없지 못하는 법이로 이것을 國나라 官員들이 莫繁하는 法을 근거삼아 시작되었던 것으로 宋나라의 歐氏와 蘇氏들이 비로소 譜書를 두기 시작하여 온 天下에 行하여졌고 우리나라 士大夫들도 이를 많이 모방하여 家傳에 行하고 戶戶마다 소장하게 되었으니 또한 아름다운 일이 아닌가?

우리 鵝洲申氏는 國內의 顯族으로서 勝國을 떠나서 七百餘年의 歲月을 거쳐 오면서 무릇 三〇代의 遼源과 流波가 걸어져 백리는 길어지고 가지는 무정해 一國에 퍼지고 더욱 번창해 지기는 했으나 가끔가다 黃太史 益陽과 같은 사적이 있었던 것은 별랑리 同根과 一源의 義는 아니었다.

宣祖大王 甲辰年에 鼎峰公 弘道 梧峯公之 梯로 간략하게 草譜를 만들었다가 懶齋公 悅道로 또다시 譜篇을 續修했었는데 그 후에 泯沒되어 傳해 지는 것이 없으니 가이 애석한 일이며, 또 中間에 修譜하는 의의가 여러번 내두되었으나 鄭重論을 편 나머지 미처 손대지 못함이 오해 되었다.

그런데 그 裔孫인 敦植이 慨然히 이 일을 懇하게 여겨 널리 역사의 자료를 참고하는가 하면 아울러 各派의 家乘을 採集하여 五冊을 編輯한 후 모든 宗族의 協力を 얻어 印刷에 붙이니 대체로 이는 一生의 精力을 쏟은 것으로 追遠을 篤實한 일이었다.

申氏의 先代를 알아 보면 그 어조에 壯節公이었던 崇謙이 관봉은 開國元勳功臣으로서 세상에 크게 나란근이 있었는데 이것이 鼻祖이며, 中世에 와서 門下侍郎이었던 益休라는 분은 軍功으로서 鵝洲君에 封해졌었는데 이것이 分貫祖가 되었다.

그리고 繼續하여 貞肅公 允濡라는 분이 있었는데 淸名과 直節로서 세상 사람들이 唐介에 비견했고, 退齋公 祐는 고령가 망향무렵 冶隱先生과 더불어 손을 잡고 運命을 같이 하자 契約했음을 아니라 親喪을 당하여서는 泣血을 흘려 墳墓에서 雙竹이 돋아나는 異象이 있었으니 대체로 忠孝二字는 후 代를 이어 家業을 이어 받은 것이고 奕奕한 枝葉이 서로 이어져 아름다운 일이 중첩된 것이라 하겠다.

또한 靜隱公의 孝友文雅와 鼎峰, 淸齋公의 文學淸致같은 것은 모두 무히 아름다운 것이 있을뿐 아니라 悔堂公의 후

越한 行義와 淳正한 學問은 三綱行實에 수록되어 있으니 聖者의 聲名은 기대할 것도 못된다.

그런가하면 興溪公의 執徐義舉와 城隱公의 重光疏辨(상소문을 올려 거둬 세상에 이름이 남)도 또한 세상의 진사가 있었고、虎溪公의 學問節義와 晚悟公의 經學風節、그리고 懶齋公의 淵源한 道義는 蔚然하여 難兄難弟로 前代에 光明이 있었으며、忍齋公의 謹學懿行은 士林들 사이에서 粗惡할 정도에 이르렀으니 어찌 家庭을 克服하여 祖述을 잘 繼承한 것이 아니겠는가?

이를 연구해볼 때 이 族譜는 다만 敘述만 나열한 것이 아니라 昭穆과 派系를 각기 收錄한 것으로 一家一門의 一部 惟史가 될 뿐이지만 위로는 忠孝스러운 先烈들이 있고 아래로는 孝友스러운 家庭의 模範이 있었으니 越한 家庭을 미루어 國家에 이르면 장차 크게 세상의 도움이 있을 것이다. 程夫子가 云謂한 것처럼 天下의 人心을 收攝하고 宗族을 收族하여 風俗을 厚하게 한다는 그 말이 어찌 나를 속이겠는가?

내 이름 敦植君의 追述하려는 誠意에 감동하고 또 申氏 先烈들의 偉業을 아름답게 여겨 이에 글을 쓰노라.

戊申年 黃花節에 前行 義禁府都事 閔詔 金道和는 상가 序文을 쓴다.

丁卯派譜序 (一八六七年)

譜者普也所以普其親也系者繫也所以繫乎祖也民之初生猶水之始發一源涓涓萬派分流苟不追其源而溯其自則潛沈之流安知其分於江而沈沸之派安知其別於濟也周禮小史氏掌邦國之志以莫氏族而辨昭穆此譜系之所由起也天下之得姓者何限而惟積累之家得久昌焉亦或有光啓於前而不克靈承於後榮悴衰旺判若二譜爲人後而修譜事者不知所以鑑哉申之先平山人祖 壯節公世襲卿相傳十有三葉而至 鵝洲君因封以錫鄉鵝洲之申始乎此四世而 版圖公鳳鳴于朝五世而 退齋公以孝格于天十一世而 靜

隱公梅堂公至行純篤有會閔之稱十二世而 監察城隱二公有忠孝大節十三世而 城隱公三子 虎溪公以德學稱 晚悟公以忠直顯 懶齋公以道義傳而若夫事君致匪躬之節事親盡養志之誠則俱無間然嗚呼忠孝是性分中所固有非自外揆揆來則宜若夫夫之可能而至於造其極盡其道則古今千百世只不過歷歷計若而人是豈容易可說做到哉惟申氏自 壯節公以下將數二十世以忠孝爲家學父承子繼兄傳弟授嘉謀偉蹟炳朗青史昌衍長發冠冕一方不匱永錫豈不信哉何其盛也族大以繁迄未成譜我 舅氏愚隱公嘗有志而不克就胤子漢宗善繼述惇親睦詢於其宗人龍海氏及閨教貞教氏曰譜議未敦責在後人而事鉅力綿衆志難一派譜之偏行不寧愈於己乎僉曰諾於是相與春梁而經紀之源始乎 壯節派傳於 懶齋修繼既整臬繡行學屬光睦以辨首之文余惟自出不敢以庸淺辭乃謹受而復之曰是舉誠孝矣哉報本敦宗孰大於是蓋仁是萬善之本孝悌是爲仁之本苟能務而立之推而廣之恆以祖先所積累而燕貽者爲箕裘焉則後日之昌大亦當賴今日之乘裕矣光睦忝在外裔得其世德者尤詳庸書以奉勗焉

歲丁卯中和節 外裔孫通政大夫前行承政院右副承旨兼

經筵叅贊官春秋館修撰官 豐山 柳光睦 謹序

丙子譜跋 (一九三六年)

凡族姓之修譜自宋世有之而暨于我朝士夫家無不各自爲急務惟恐世代悠久後屬繁蔓

鵝洲申氏懶齋公派譜 全

則派係之分未詳昭穆之行不嚴敦睦之誼終熄故也吾申自鵝洲君分貫以來忠孝文學繼繼承承克爲吾東之屈指而尚無大同譜爲恨深切前世碩德累次發論悟峯公之草輯懶齋先祖之編修未克就緒因循未遑已近三百有餘稞矣氏族之散在各處者終未遂僉同之謀自不勝越視之嘆已矣逮于丁卯歲族叔漢宗氏族兄龍海氏懼夫世係之沈泯收合自派家乘爲若干卷頒布而蔑予晚生迨後披覽詳知九世之德其後戊申春族兄敦植氏慨然乎吾家之無譜而於大同之役則非從事巨力綿列邑諸宗之議不可一一鳩合故不得已修府令公以下派譜跨歲歇役於追本之意雖涉簡易於考近之詳昭然若天日之雲捲繼至癸酉春自邑龜兩派又發大同譜議累累會合然事故多端畢竟有噬尾之悔豈不慨恨哉噫時閱派譜考其修正年數則又近三十星霜其時之初生者已過冠弁其時之未生者舉甫二十而皆未載名譜冊此事其可已乎且抵斯世之日變時遷修譜之意幾倍於前昔盛代則雖未能合成大譜九世同派之族聚而錄之亦可不可之有哉於是與我宗君煥翼甫謀議僉同合而爲譜總一卷冊子割剛已成於丁卯譜尤有光焉庶免來後之無證不顧忘淺略書感悅之意以俟博識更證云 歲丙子暮春節 後孫 樟 盟手謹跋

凡人有氏族則譜豈已乎其支分一本派別一源以至千百萬億雖親盡服盡克遵尊祖敬宗之心而不至疎遠忘忽者豈在於修譜譜之作關係重矣惟我鵝洲之申同祖壯節公而至十三世諱益休以軍功封鵝洲始爲分貫祖也其後判書公退齋諸公顯名于世降自邑龜兩派派分以後有若悔堂城隱懶齋諸公俱以卓節懿行有光前烈忠孝文學實吾家干脉也自鵝

洲君以來距今六百餘年之久而編成譜史僅二回也始於丁卯我王考盤谷府君與派親先達龍海閔教兩公修懶齋派譜而梅竹堂派及機溪派不與焉粵於戊申梅下公圭植夢軒公敦植幹成邑派合譜而亦未圓滿尚今慨恨之餘頃有鵝洲大同之論經年歧貳而停罷敦宗合族之舉果係有數若玩揭時日因循歲月則有志未就固宜有是後之視今猶今之視昔故宗君煥翼惟是之懼依丁卯派譜例發端經紀與派中老少會員竭力協同而煥宇亦有志事也相役數月迄至竣功同贊諸人責煥宇曰既無新刊弁首則尾附記實之語不可並欠余豈若他家之爲而敢以不文辭略識顛末如右 歲柔兆因敦寓月清明節 後孫 煥宇謹識

丙子譜 同 苦 錄

霞村派	申 燮 朝	申 厚 榮	申 斗 燮
梅竹堂派	申 珽 煥	申 相 宗	
丹厓派	申 道 煥	申 基 善	
機溪派	申 再 煥	申 相 紋	

鵝洲君遺蹟

公諱益休^오官金紫光祿大夫門下侍郎^{이니}自平山^{으로}分貫鵝洲^{하니}是爲鵝洲氏上祖^라

檢校太師公遺蹟

公諱英美^오官檢校太子太師^니鵝洲君之子也^라配^는密城郡夫人朴氏^니父^는典法判書育權^{이라}

貞肅公事實

公諱允濡^은本諱^는元濡^니避忠宣王諱^{하야}改之^{하리}官奉翊大夫版圖判書兼軍器寺別檢校事^니以清名直節^로大顯當世^{하리}人^이比之唐介^{하리}墓尚州丹密縣清慎洞云而今失傳^{하야}設壇祭之^{하리}

退齋公事實

公諱祐^은號退齋^니貞肅公子^라仕麗季^{하야}官至按廉使^{하리}故例^에違近侍于諸道^{하야}祭名山大川^{하리}黜陟守令之賢否^{하리}糾察民風舉用賢良^{하리}蓋極一時之選也^라與古冶隱爲道義交^리見麗運將訖^{하리}歎曰從此杜門可也^라與冶隱^{으로}并轡南下^{하야}冶隱^은入金烏山^이하고公^은入丹密晚景山^{하야}共勵西山之操^{하리}太祖朝^에以刑曹判書^로屢徵不起^{하리}貞肅公沒^에廬墓三年^{하리}有雙竹^이生于淚漬處^{하리}事聞^에旌閣^{하리}命其里曰孝子里^라하야載國史輿地勝覽三綱錄^{하리}愚伏鄭經世撰碣文^{하리}享尚州涑水書院^은開城杜門洞書院^{하리}有實記刊行^{하리}

續三綱行實

護軍申祐尚州人父版圖判書元濡後改允濡卒祐居廬三年有二竹生于墓前人以為孝感所致旌閣^{有居廬圖}

密城誌

高麗申祐應孝廉官至按廉使後遭世昏濁能皎潔其身可謂得行藏之道矣居廬三年泣血不輟雙竹生于墓前聞于朝表旌閣立石道周以孝子名其里

涑水書院景賢祠上樑文

孝宗丙申 通禮 李元圭撰 鈞谷

一邦儒化既醉心於當時百世不忘宜辦香於茲土即此規模之草舊忽然風采之鼎新嘗觀昔賢經過之鄉必有後來瞻仰之所臥龍庵設諸葛之號偶然相符樓鳳院名道鄉之行不過一宿茲皆出於好賢之攸篤矧今仁者遺澤之所存恭惟按廉使退齋先生誠邁鬼神本立忠孝血淚入土竹拙孝子之心風霜灑道榮映御史之節惟其近君子之居若此所以得親蒞其德者深月城君愚齋先生視民如傷澤物爲利活我壽我福我出靈佛於西天殷斯勤斯問斯呼慈母於赤子不謂其暫留一日至于今永戴二天雖先後遠近之不同實觀感忻慕之無間

去後遺愛猶知事生之薦度即茲安靈敢味尚賢之以禮載經營之爰始亦謀道之自初尸祝以安已經諸老先生之指教民彝同好益見一縣多士之心勤覩虹樑之忽騰喜鳥革之如致群山卓立瞻氣像之峩峩大川鬱廻悟本源之混混牲幣俱潔二丁之享祀始修門墻益高諸子之依歸有所願有朋自遠而來者當見賢思齊而敬焉人無曰則亡瞻之在前仰之在上道如是而可入則為孝出則為忠無墜前輩之儀形益懋古人之事業助以善頌樂此成功拋梁東二子高名孝與忠莫謂典刑今已遠表章將欲啓群蒙拋梁西山高萬頃豈能齊雖然勉無停步分寸攀緣似有梯拋梁南凍水清光玉鏡涵獨樂園中當日樂請君須向此中探拋梁北道波浩浩流無極沂洄如欲尋真源從此撐舡各努力拋梁上水若增清山更爽當見洋洋知所趨莫令貿貿迷收往拋梁下倚檻平看千頃野不耕而穫非所聞務學當如農務稼伏願上樑之後齊一變而至魯已百能之加人左圖右書有朝夕游泳之樂上棟下宇無風雨震陵之灾但知聖賢之經訓菑畷不憂貧而憂道不願富貴之膏梁文繡無外馳而外營將使荒濱寂寞之餘庶覩盛際文明之化

退齋先生奉安文

副提學 金應祖撰 柳鈔

窵於商顏實乃僻縣地偏以左庠學最遠不有君子島樹風聲按廉挺世本立道生至誠感神筍抽血泣大字鐫石赫赫前日月城鸞樓文翁化蜀異治登聞徵黃增秩深仁厚澤浹民肥骨惟我兩賢前後揆一世遠人亡芳躅如昨民彝同好報祀寧忽顧惟生祠制度疎略矧在鄉賢

俎豆尚闕合祠并享先正遺教廼卜新基有儼清廟溪山動色雲物增輝涓吉安靈酒香性肥清明如在典刑逾新庶幾歆格牖我後人

常享祝文

八世孫 悅道製

孝通天地誠貫雙竹本立道生百代準則鄉邦後學敬慕維均屬茲仲春隨時敬薦精禋

退齋公墓表

晉陽 鄭經世 撰

尚之轄丹密縣傍有小石碑立路左刻曰孝子里故老相傳以為按廉使申公所居也過者敬之謹按公諱祐仕高麗官至掌令嘗為全羅道按廉使麗朝故事以時分遣近侍于諸道祭告山川廉問民俗黜陟守令之幽明名之曰按廉使之蓋極一時之選也公處昏濁之世能皎潔持身事父母盡孝父版圖判書諱允濡卒廬墓三年朝夕號于墓前有雙竹生于墓前人以爲孝感事聞旌閣以孝子名其里事在國乘及輿地勝覽公有二子曰曰光富光貴光富有二子曰士翫縣令士廉彥陽縣監其玄孫元祿又以孝行趾公美旌聞公之八世孫今侍講院文學達道氏與余友甚善一日以家狀示余而言曰吾先祖歿已數百年矣衣冠之藏在所居東十里許蛇浦兌向之原而墓道無表子孫

又散居遠地^{하야}展省^을不能以時^{하니}恐久遂湮夷^{하야}樵牧^이或登丘隴則雖雲仍^三亦不得
 識其處^은况其卓節之行^이又將泯泯無傳^{이니}豈之悲且懼哉^아族兄承旨公在世時^에與諸同
 宗^{으로}謀伐石具硃碣^{이러니}未及樹而歿^{하니}今願得公一言^을割劓之^{하야}使先德^{으로}顯於後則
 爲賜大矣^라敢拜以請^{하느라}余惟按廉公之孝誠^이旣又感鬼神而幹造化^{하야}赫赫在人耳目
 下^{하야}矣待燕拙而傳^{이리요}顧余^는尚鄉之末學而於公又外裔也^요於義^에有不得以辭者^一로세
 遂攷其狀而敘之如右^{하고}其立廟歷官^과次敘及家居行誼^는年代已遠而文籍無徵^{하야}不得
 以詳焉^{하고}其子孫^이衆多^{하야}亦不能盡錄^{하고}略書于左^{하느라}見今在朝者^는文學君及其兄
 適道^는祥雲道察訪^{이요}弟悅道^는禮曹佐郎^{이요}其族兄承旨公^의名曰之悌^니有文名取大科
 하야爲士類所重^{이러니}不幸而未克壽^{하고}有子名弘望^은進士^요文學君有子名在^와圭皆俊秀
 而溫雅^{하고}余所未及知者^도當亦不少^{하니}申氏之祿^이蓋未艾也^라詩^에曰孝子不匱^에永錫爾
 類^라하고又曰君子萬年^에永錫祚胤^이非公之謂也耶^아嗚呼休哉^라

退齋公墓表

尚州의 管轄區域인 丹密縣境에 小石碑가 竝의 碑左에서 있으니 새겨 말하기를 孝子里라 옛 늙은이가 서로 傳함에
 있어 按廉使 申公이 居住하던 바라 하여 지나는 사람들이 가서 敬하 하러라 삼가 按하여보니 公의 諱는 祐이고 高麗末
 을 출하여 官이 學令에 이르렀고 일찌기 全羅道 按廉使가 되었다 麗朝 故事에 때때로 近侍臣으로 하여금 여러 道에 나
 가어 보내서 山川에 祭肅하고 民俗을 體察하여 郡守와 縣令의 어둡고 밝음에 黜陟(내쫓고 승급함)함을 이룸하여 按
 使라 하니 대개 지금의 時代에 稱頌이라 公이 어둡고 흐린 世에 處하여 能히 清白하게 몸을 가지고 父母親경에
 孝를 다하여 父一版圖判書 諱允濟의 후함에 三年을 廬墓하여 朝夕으로 墓에서 부르짖으니 從 來무가 墓에 나 있

는지라 남들이 孝의 感應이라 하여 事實을 들어 대거리에 證포하고 孝子里로 그 마을을 이름한 事實이 國史의 輿地勝
 覽에 있다. 公이 二子를 攄에 光富와 光贊으로 光富가 二子를 攄에 曰士祭은 縣令이요 士康은 彦陽縣監이요 그 玄孫 元
 棟이 또한 孝行으로 公의 아름다움을 받들어 旌闡하였고 公의 八代孫은 卽今에 侍講院 文學(田을 이름) 達道氏는 나
 더하여 傳함에 稱頌이 稱頌이 稱頌이라 함은 家狀으로 公을 보이고 말하기를 우리 先祖가 歿世하신지 이미 數百年이라 衣
 冠을 瞻瞻 窺이 居住하지는 東寧 十里許(蛇浦 西向原에 있으니 墓道에 表石이 없고 子孫이 또한 遠地에 散居하여 展
 掃와 省墓를 能히 時節로써 못하니 두려워한건데 오래되면 三디어 湮夷(내치고 상함)해져서 樵童 牧子들이 후지 丘隴
 에 오를족 비록 자손들도 또한 어딘가 그 뜻을 알지 못하기를 하물며 그 公은 節介와 行實이 또한 將次로 명해 傳함에
 없을 것이니 어찌 슬프고 또한 두렵지 아니할까 族兄承旨公이 世에 계실때 옛 모든 同宗으로 더불어 伐石하기를 戒
 해 硃(종은 돌) 碣(비석) 갖추기로 하였더니 미처 세우지 못하고 歿世하였으니 이제 願컨대 公이 하신 말씀은 公이
 져서 先德으로 하여금 後世에 나라이게 하여 주심이 크지라 敢히 敬하고 請함이라 할새 내가 생각하니 按廉公의 孝
 誠이 旣히 또한 귀신을 感動하고 造化를 幹擬하여 빛나게 사상의 耶目에 있으니 어찌 燕拙함을 기다려 傳하리오 돌아
 보건대 나는 尚州鄉에 末學이고 公에게는 또한 外裔라 義理에 있어서 辭讓치 못할지니라 三디어 그 行狀을 參考하여
 右와 左이 敘事하고 그 廟에서 官을 지낸과 다음에 寢에 居해 誼를 行함은 年代가 이미 멀고 文籍이 徵據가 없어서
 不得已 詳細치 못하고 그 子孫이 衆多하나 또한 能히 다 記錄치 못하여 대략만 左에 쓰느라 보니 卽今에 在朝한 者는
 文學君과 그의 兄 適道는 祥雲察訪이요 弟 悅道는 禮曹佐郎이요 그의 族兄承旨公의 名은 曰之悌니 文名이 있어 大科를 取
 해서 士類의 所重함이 되었더니 不幸히 能히 壽를 못하고 아들이 있어 名曰弘望은 進士요 文學君의 아들이 있어 이름
 在와 圭가 俊秀하고 溫雅하며 내가 미처 알지 못하는 者도 應當 또한 적지 않을 것이니 申氏의 福祿이 다 되게 하지
 아니 함이라 詩傳에 曰孝子가 다 하지 아니 하여 永錫히 너의 類를 준다 하였고 又曰君子의 萬年에 永錫히 福祿의 아
 들을 준다 하였으니 公을 稱頌이 아닌가 嗚呼라 아름답드라

鄭經世 字景任 號愚伏 吾州人 宣祖十九年文科 官吏曹判書 贈左贊成 諡文莊
 (西紀一五六三年生一六三二卒) 柳成龍門人 享遠南 研經 德林(以上賜額) 孤山院

退齋先生遺墟碑銘 并序

平康

蔡濟恭 撰

丹密^은尚^州之^一隙^也也^라地僻而偏^하니宜無以章於世^나然^이나有所謂^館洞里^에碑之曰孝子^里라^하고有川^이橫^其前^에稱之曰孝水^라고^하고川之上^에巋然而立者曰涑水書院^{이라}하^니蓋以麗朝按廉使退齋申公^이嘗居於此也^라竊稽^麗乘^하니士大夫^一無禮俗^하야夫有服三年者^라雖以朴尚東之賢^{으로}도其所以自異於人者^一不過食素朝堂耳^라公性^이至孝^하야父卒^에終三年廬墓^하니朝夕號^于前^하니淚血^至地^에有雙竹^이生墓前^하니人^이以爲孝感^{이라}하^야事聞^원래旌^其閭^하니孟子曰不失其身而能事其親者^는吾聞之矣^오失其身而能事其親者^는吾未之聞也^라하^니公^이當麗季溷濁^하야嘗以按廉使^로專制湖南黜陟^하고己而^의歸田里^하야以終其身^하니即館洞里是^己라輿地誌曰皎潔其身^이行藏^이能得其道^라하^니嗚呼^라公之能事親盡其孝者^一豈非不失其身^이면有以致之者耶^아公歿^이殆三四百年^에環密城孝子^一踵相接^하야棹楔相望^하니識者^一謂自公發之^라하^고至若公之裔孫^{에도}皆以孝友^로趾其美^하라今以最著者言之^면曰元福^은以孝友薦^하야朝廷授一命^하고曰元祿^은至孝旌閭^하야享藏待書院^하고曰適道曰達道曰悅道^는俱以孝友^로有爲士林望而適道^는當仁廟丁卯丁丑^에倡義^하고師達道^는斥和議^하고悅道^는扈駕誓死^하고曰與孝^는以孝^로載密城誌^하고曰之孝^는死士辰倭及臨絕^에血書寄弟^하야勉死國^하고曰之悌^는有孝友德行^하야享藏待書院^하고曰之益曰鐔曰鈇^은皆以孝旌閭^하고曰弘望^은以孝友清直^{으로}稱^하고曰采^는以六行^{으로}薦^하고曰濂^은贈持平以孝^하니嗚呼^라

何其盛也^오公之享涑水書院也^에愚伏蒼石沙西諸先生^이實主之而愚伏^이表其墓所^하야以闡揚之無憾^하고公之諸孫^이猶以公之所居里久或湮沒^하야謀伐石以文之^하고幾世孫道通氏^一千里走京師^하야屬濟恭記其事^하니濟恭^이作而曰懿哉^라斯役也^여後之人式其閭^이不如斯其人^이오師其人^이不如師其心^이오師其心^이又莫先於百行之源^하니如使人之過密城者^로因是石以慕其人^하고慕其人^이及其心^하야鄉而州州而國^이洞洞焉興於百行之源^하야克底於比屋可封則是役也^一未必不爲之倡也^라其有補於風教^一大矣^니濟恭^一何敢辭^리오公^이諱^는祐^호號^는退齋^니鵝洲人也^라公之父諱允濡^一官版圖判書^로有直節^하야人^이比之唐介云^하銘曰亂邦不居^는跡何其潔也^며爲子盡分^은行何其篤也^오是惟申按廉故里^니聞公之風者^는是效是則^하다

退齋先生遺墟碑銘

丹密^은尚^州의^一구석^{이라}地帶가僻僻하게偏在^하니世^에나나지 않은 것이當然인 것이다。그러나館洞^이원래^에이^러있어서碑名을 하기를孝子里^라하고 또 냇물이 그 앞을 잇는 것은孝水^라고稱하며 그 내위에 높게 세운 것은涑水書院^{이라}稱하^니대개麗朝에按廉使로서退齋申公의 그 곳에 살았기 때문이다。가만히麗史를 보건대士大夫도禮俗이 없으면三年服을 입는^者도 있^지 않으니 비록朴尚衷 같은賢者라도 그가凡人과 다른 것은官界에서精進한^대不過翼든 것이나,公은性이至孝해서父喪에三年을 마치도록廬墓해서朝夕으로墓前에서號哭하여淚血이 땅까지 떨어졌던 것이다。그래서雙竹이墓前에 나니 사람들은孝感되기 때문이라고 해서朝廷에上聞되어旌閭를 하였던 것이다。孟子는 말씀하시되「그自身을 잃지 않고서 능히 그父母를 섬기는^者는 내가 드렸으나 그自身을 잃어버리고 능히 그父母를 섬기는^者는 내가 듣지 못했노라」고 하시었다。

公은 일찍기 麗水에 混濁寺 때를 當해서 按廉使로서 湖南에서 黜陟을 獨把하다가 영마 뒤에 田疇로 돌아와 終身을 하였고니 그 곳이 바로 館洞里였다. 「輿地誌」에는 「그 自身을 깨닫게 하여 進退에 能히 그 道를 守었다」고 記述하였으니 嗚呼! 公이 能히 그 父母를 섬겨 孝道를 다한 것은 어찌 그 自身을 잃지 않았는所致가 아닌가. 公이 가진 지 지의 三四百年인데 密城의 周圍에는 孝子가 서로 있었어서 그 門戶가 相望하니 識者들은 公으로 부러져 나온 것이 라고 말하였다. 公의 後裔를 두 모든가 孝友로서 美行하였으니 이에 가장 著名한 이로 말한다면 元福은 孝友로서 朝廷에 薦擧되어 一命을 받았고 또 元謙은 孝友로서 旌闈되어 藏待書院에서 尊享을 받았을 뿐만 아니라 達道 達道 達道 등도 모두다 孝友로서 士林의 重望을 받았는데 達道는 仁祖五年(西紀一六二七年)과 十五年의 朔亂 때에 義勇을 組成하였고 達道는 和議를 反對했으며 悅道는 王駕에 扈從해서 瘞死하여 말하되 「孝로서 名을 일으킨다」고 하였다. 「密城誌」에는 「之孝는 壬辰亂에 倭人의 칼에 죽었는데 臨終에 血書를 써서 아우에게 부쳐 國家를 爲해 죽기를 勸勉하였고 之佛도 孝友와 德行이 있어서 藏藏待書院에 尊享되었으며 之益鐸 鎔 등도 모두 孝誠으로서 旌闈가 되었고 弘望은 孝友와 清直으로서 頌稱되었으며 揆는 六行으로써 薦擧되었고 濂은 孝友로서 持平으로써 贈職을 받았으니 嗚呼! 어찌 그렇게 盛한가.

公이 澗水書院에 尊享될 때는 愚伏 峇石 沙西의 여러 先生이 實로 主張했는데 愚伏은 그 墓所에 表誌까지 하여서 闡揚하는데 遺憾이 없었던 것이다. 그러나 公의 여러 後孫들이 오직 公이 所居하는 마을이 오래 가면 湮沒될까 해서 碑石에 글을 새기기로 合謀가 되었다. 그래서 뒷代孫 逋氏가 十畝를 서울로 運來하여 대게 그의 事蹟을 記述해달라고 付託하기에 나는 일어나서 말하기를 기록하라! 이 事役이여 後人이 그 旌闈에 敬禮拜함이 그 人物을 師事할만 같지 못하고 그 人物을 師事함은 그 衷心을 模範할만 같지 못함에 그 衷心을 模範으로 함에는 또한 百行의 源보다 더 먼저 함것은 없으니 嵩岩에 密城을 지나는 者로 하여금 이 碑石으로 因해서 그 人物을 景慕하고 그 人物을 景慕해서는 그 衷心에까지 미치지 鄉에서는 州로 州에서는 國으로 모두 敬虔하게 百行의 源에 興起해서 能히 頂頂마다 可封할 人物이 나게 된다면 이 事役이야말로 하지 않아서는 안 될 것이다. 그의 風教에 도움이 있음이 큰 것이니 내 어찌 敢히 辭免할가」고 하였다. 公의 諱는 祐고 號는 退齋나 鶴洲人이다. 公의 考諱는 允窩나 官爵은 敝國 判書로서 直節이 있어서 唐介(宋代에 參知政事로서 王安石과 자주 論爭한 人物)에 比하였다. 이에 銘하느니 亂邦에서는 居하지 않았으니

事蹟이 어찌 그리 깨끗하며 子息되어는 分을 다하였으니 行積이 어찌 그리 篤實한가 이것은 오직 申按廉의 故里에서 公의 道風을 들은 者는 이것을 본받고 이것을 法법을 지었다.

※ 蔡濟恭 字伯規 號樂巖 平康人 英祖癸亥文科 正祖戊申領議政 諡文肅

題雙竹圖歌

進士 南陽 洪錫其 晚洲

孟宗泣冬竹雪裡青笋生王哀攀墓柏樹枯春不榮人子苟盡道天必格至誠今看雙竹圖聞是尚書學尚書有是子實樹振家聲湖節旣化俗柏臺曾斐英墓側廬三年血淚哀惻惻死孝神亦知地祇有所呈亭亭碧玉竿異哉物之積雙叢傍馬鬣侍立如弟兄乃知孝子心與竹同其貞大凡植物中此君聖之清其實鳳凰食其節松柏爭所以感於孝欲與孝子並除艾築場地不因根本萌苞矣豈偶然効異通靈精玉立塚隨外猗猗卓數莖樹德似於賢凜然瘦骨勁葉露如淚滴林禽爲哀鳴聲寒野風吹影淒山月晴生何並不孤此理吾且明後於按廉者世有黃陸名其枝本乎根孫亦祖收行寢郎及子侄善行俱可評柱掌侍母疾祈天達五更身以當白刃賊虜猶人情天教鷗擊雉王雀比豈輕一室三斷指門閭宜寵旌如竹不待培天性非琢成先人美其事文字炳縱橫鄉黨聳瞻聆人人歎且驚家行永不墜庶或裨世程孝以傳苗裔何須金滿贏至今孝子里片石何崢嶸輟食景賢祠春秋薦犧牲復觀三綱錄流芳若蘭蕙人誰無父母世多鴟梟寧嗟我幼失慈養他遺君囊所怙亦已矣白首悲孤煢撫圖憶古人潸然露我纓

府令公事實

公諱光富_니退齋公의長子_라本朝에文科_하라出入臺省에以直言忤權奸_하하야貶爵_하다中顯大夫內府令_{이니}因隱居不起_하니大提學卞季良이有祭文에略曰惟公有志_는如玉之潔_{이요}惟公有行_은如泉之達_{이라}提綱栢臺_{하고}按轡南方_{이라}服勤王事에終始不違_{이라}宜荷天休_하하야福祿是將_하니何忤巨奸에出爲鐵府_고罹于二堅에針砭莫愈_라哀哀兒女_는誰恃誰依_호嗟余小子_一蒙未有知_라寒門孤跡에踽踽獨行_{이라}何圖一日에得此爲甥_고今將涓吉_하하야適彼松京_{이라}來陳薄奠_하니哀慕曷已_아英靈如在_면庶幾歆止_라

生員公事實

公諱_는錫命_{이니}府令之孫也_라景泰庚午에生員_하다公自尚州館洞으로始卜居義城邑元興洞_하다公이有月中桂詩_하니時以四韻으로廷試_라公이製此應對_하니詩曰誰把玲瓏樹_하하야移來種免宮_고影分千里外_호香透一輪中_{이라}採葉知無價_호攀枝似有功_{이라}何時先折得_하하야傾蓋拂青空_고配_는宜人延安宋氏縣監源의女_니墓_는縣北丹村面墨坊乾坐合祔有碣_하다

處士公墓誌

周世鵬 撰

公姓申_{이요}諱_는壽_호字_는子期_니鵝洲人_{이라}高麗孝子諱祐之後也_라考諱_는俊楨_{이니}從仕郎

悔堂先生藏待書院奉安文

葛庵 李玄逸 撰

至誠天全不待勉疆事生之節送終之誠人無間然可也參孝本旣立矣隨事逢源行悖于家善推於外乍就微祿負米之心竭誠賑飢濟人之惠贊文往謁慎齋之門屢蒙賞嗟許以德器研精篤學言行相符飽德來歸佩服終始閱我後學無處藏修慇斯勤斯庠塾之事勉勗後進以衛斯文遺澤在人百歲如昨沒世愈久仰德滋深嗟彼崇阿有儼廟貌日辰之吉予以妥靈青矜鼎來籩豆有楚千秋無替歆我馨香

常享祝文

孤山 李惟樟 製

心存孝悌學務賤實表裏相符無憾存歿

悔堂先生行狀

申氏系鵝洲者自高麗版圖判書允瀛全羅道按廉使祐連父子有名於時其世遂大顯按廉公有至行父喪廬墓其拜展處有竹雙生人以為孝感今尚州丹密縣有孝子碑尸祝之所丹密至今號多孝子按廉之後世以至行著聞詩所謂孝子不匱永錫爾類者其斯之謂歟六世而悔堂先生公諱元祿字季綏悔堂其號也按廉之子曰光富中顯大夫內府令其後有彥陽縣監士廉成均生貞錫命教授俊楨是為公高祖曾祖祖父壽隱居不仕教誨後進為士林望母義興朴氏主簿自儉之女郡守惟昌孫也公以正德丙子十二月癸亥生幼聰穎耿介孝友出於天性先公早嬰奇疾公十餘歲為覓藥上八公山崎嶇數百里從醫劑藥日湯進夜不交日夜帶不解者蓋八年而先公疾不瘳公哭之皇皇焉如有可救之道而終莫之救者卜葬八智山民多居其下公至誠感其心得入葬已廬其側三年泣血有少連之稱二十五娶星州李氏正言耕隱先生孟專之曾孫女以為配亦有至性當饑夫婦服勤供菽水惟謹既累舉不中歎曰光陰晼晚而立揚無期古人以親老而不為祿仕為不孝某赴一縣學官遂負米願者雖受人嗤笑不辭也未幾除長水學以日餼之餘為養後除三嘉清道學嘗書壁上曰負重涉遠不擇地而休家貧親老不擇祿而仕蓋有仲氏之感焉既而親病辭復書壁上曰古人一日養不以三公換公之事親以養志為先其進食常具二品擇其味美者以進有餘請所欲與之為小槽將親褻衣手泔濯以付人便旋之器自除澆不使之人也凡可以慰悅親心者盡力

致之有得親一歡者必厚謝之嘗雜植奇花異草每於佳辰令節供具燕樂作宴親曲八闋以道愛日之誠又口占一絕在遺稿甲戌冬母夫人病日臻公日夜籲天其坐臥床褥少不安必重累之藉以白絮柔毛滑腴之物已復不便坐臥則自厚衣抱持日益謹母夫人曰我不過死而勞苦汝為公恍然曰是何言也雖千萬歲惟恐不足焉至明年春疾少間姊視疾將還公曰親瘳少安姊氏歸又此令節可以慰悅意矣設席于東臯奉母夫人同兄弟邀隣里老嫗以盡歡時國恤人有言公曰親日已索恐不及見明年此日也既已母夫人疾益彌公嘗冀知其已殆仰天號咷及大故則所以哭之如哭先公不知百歲之為長其附身附棺若素辦者無毫髮恨附葬先公躬執其役伯氏止之曰有役夫矣公曰固所自盡非所勞也既封廬焉嘗作母夫人影幃揭之几筵朝夕悲號日三省墓不避雨雪祭奠之供躬自具日糲食糜飲不近菜醬轉益柴毀子弟泣諫則曰命稟於有生之初修短不以此也丙子三月被疾猶不廢拜奠既劇悲不能與祭至觀燈節令取薔薇花供具將自奠扶起盥洗而病已革子弟請調攝于家不可夫人來顧然曰婦人何為至此問後事不答但曰我之事一不答但曰我之事親有未至者而又不能終孝欲哭而不能舉嗚咽曰母氏影幃揭我棺傍我將奉侍泉下矣促家人上食未卒而終嗚呼孝子事親不自知其足雖或過於禮而不自以為過其心無窮也公幼齡時疾弱冠遭喪血氣未定之日而所以卹卹遑遑救生而送終者足令頑子感動而及其者暮血氣既衰之後而凡其色養而孺慕者予於大舜見之矣不可不終喪比而論之也公有一兄事之如溫公之伯康嘗同赴漢城試及歸伯氏病薄天民川秋水方漲人言有毒鱗害人不可徒涉公負而

濟卒無事伯氏嘗避瘴公山因染幾殆公竭誠馳救瘡與歸其女子嫁自資具不貽勞伯氏梯
 堦橫罹在獄爲奔走力懇直其冤其歿經紀喪葬嫁女娶子俾不失時外舅亡庀棺槨以葬凡
 親戚養送之需及義所當爲者必誠懇忘其力之不給而爲之也君師之喪爲心喪食素三年
 乙巳國恤時慎齋周公之喪皆然凡其篤於人倫如此初以母夫人命遊太學篤志研精講究
 不忘慎齋之守豐川首立白雲洞書院教育人材巾袍全集公贊文求教慎齋待以客禮留數
 日出論題試諸生得公作異之批其尾曰我院有人其心如玉天將玉汝申其祿矣迺語東方
 道學之緒而規以言行相顧之實覺覺不倦踰年而歸慎齋贈一絕曰爲學師原水論交取兕
 觥相規惟十字庶悉百年情其惓惓者深矣公歸語伯氏曰吾東書院發自竹溪甚盛舉也吾
 鄉盍做此爲藏修地乎乃得地長川上倡建書院時屈未就戊辰與同志聞于邑宰以竣其役
 歷數載而成立廟享鄉先正金慕齋先生事聞賜額長川公之興學育才以羽翼斯文乃其所
 素蓄也至於業儒齋之創立鄉約之立規族稷之修睦無非所以敦倫正俗而成就後學也若
 夫賑場之志則又見公不以任微事煩而盡其撫哺之方亦仁民濟物之本心也公平居刻意
 問學凡經史洛建家語沈潛貫專心體驗以見於日用行事之間其事親從兄立心制行待
 人接物教子訓人一循乎常行之則初無待於勉強修爲而自能暗合乎道至於尋常筆體亦
 皆端嚴有法可見公性情之一端也嗚呼孝者百行之源有若以孝悌爲爲仁之本本立而道
 生以公平日之所行者詎不信然歟世傳公之孝行無愧按廉公昊天日明及爾出王公之子
 孫宜其蕃昌也公卒在 萬曆丙子四月八日辛未得年六十一矣夫人父志源兼節校尉祖

瑞通禮門通贊夫人柔婉淑慎承順無違事姑三十五年如公志馬家貧無戚容施與於人無
 難色也沒于 萬曆癸巳與公同穴實八智先公墜下巽坐之原男二人長仁司憲府監察次
 化 贈左承旨監察有五男一女男尚道判官泳道志道敏道師道女察訪李挺南承旨有三
 男三女男適道祥雲道察訪達道弘文館修撰悅道司諫院司諫女士人金有燁奉事任乃重
 僉正朴宗敬曾孫以下不可勝錄癸卯鄉人以公孝行聞于方伯以啓 命復戶乙卯 命旌
 閭 贈通政大夫戶曹叅議載公三綱行實 肅廟乙丑士林舍香藏待院祠公之志行公伯
 氏叅奉元福撰孝友錄鶴峯金先生題一絕云從游三十載不識有參乎今見難兄狀如公志
 行無無以復加矣今年士林將刊公遺稿以公之至行懿德不可以無狀公之七世孫龍起以
 諸父兄之意來告於光庭光庭老無識又去公百有餘歲其平生蓋有不得而詳者以昔從龍
 起大父上舍濂氏知公至行遺範尚遺在子孫矣又所編孝友錄言訥而事賅訥齋崔公現爲
 墓誌乃謂人不問於其言實後世之所傳信又奚以狀爲哉既辭之不得則乃就其錄以塞慈
 孫遠逮之意非敢以是爲足以備採擇也後之君子或垂恕於斯焉

上之十五年乙未孟冬朔日 後學 平原 李光庭謹狀

梅堂先生行狀

鵝洲系의 申氏는 高麗朝 版圖判書允禧 全羅道按廉使 祐에서 卜리 當世에 有名해서 三더이 크게 나타났는 것이다.
 按廉使公은 至極한 孝行이 있어서 父喪에 屢墓하여 그의 拜泣한 處에서 泣行)가 雙으로 나니 사람들은 孝感으로
 된 것이 라고 하였다. 只今 尚州 丹陰縣에 孝子 碑가 祭享하는 處이 있어서 至今까지 孝子 謚기로 號가 있는 것이다. 按廉

使의 後에는 篤行으로서 有名하니 『詩經』에 이르러 孝子失手 아니 하니 너내 기리 福주리칸고 한 것이 이것을 말함이 아닌가. 그 後六世로 惺堂先生에 이르니 公의 諱는 元稹이고 字는 季微이니 惺堂은 그의 號다. 按廉使의 子에 光當은 中顯大夫內府令인데 그 後에 彥陽縣監士廉成均生員錫命, 教授俊楨은 公의 高祖 曾祖 祖父。 父에 善는 隱居해서 出仕하지 않고 後進을 教誨해서 士林의 重望이 있었던 것이다. 母에 義興朴氏는 主簿自餘의 女고 郡守惟昌의 孫이다.

公은 中宗十一年(西紀一五一六年)十二月癸亥日에 生하니 聰慧하고 明哲한데 孝友는 天性에서 나오셨다. 先公이 일찍 壽夭에 걸리니 公은 十餘歲에 藥을 찾아서 八公山으로 올라가 險巖길 數百里에 醫員이 지키는 데로 藥을 지어서 말려드리고 밤에는 근도 부치지 않으며 ウト 버지 않은지가 대개 八年이나 되었으나 先公의 病이 結局까지 못하니 公은 可救할 것이 있는 것을 攄내 救하지 못했는 듯이 痛恨하게 痛哭하였다. 八智山에 葬禮를 하는데도 그 아래 民家가 많으므로 公이 至誠으로 必어 그들을 感動시켜 入葬하게 되었다. 그 墓塋에 塵幕을 짓고 三年동안 哭淚를 하여 沙連(周代에 居喪을 잘 찬사함)이란 稱號가 있었다 二十五歲에 州州李氏 고을 耕隱先生 孟專의 曾孫女를 娶해서 配立하였다. 또한 至性이 있어서 兄弟를 當해 夫婦가 부지런히 菽水를 드리는 데 삼가하였는 것이다. 여러 科擧에 合格하지 못해서 嘆息해서 「歲月은 이미 늦었는데 立身揚名할 期限은 없으니 古人은 老親의 暇에 豫를 받지 않았으니 버릇하는 것이 不孝가 되는 것이다. 나는 一職의 弊官에 나아가서 드리어 兩觀을 爲해 負米하는 것은 비록 남의 糞을, 받드라도 辭讓하지 않으리라」고 하였다. 그 後 明가 인되어서 長水學官을 除授받아 日給하는 것으로서 養親하고 後에 三善清道學官을 除授받아서 는 壁上에 써서 부치되 「무지운전을 지고 먼곳을 가누려는 場所를 가리지 않고 쉬는 것이 고집이 家難해서 父母가 늙은지대는 俸給을 가리지 않고 베풀린다」고 하였으니 대개 仲氏의 感이 있는 것이다. 조금 뒤에 親患으로 歸退해서 는 다시 壁上에 써 부치되 「古人은 하루 養親한은 三公과도 바꾸지 않는다」고 하였다. 公의 事親하는 善를 先으로 하여 그의 進食에는 恒常二品을 갖추어서 그 味美한 것만 가져서 드리고 남은것은 煮고 食어 함치누에 煮었는 것이다

小權의 將이 되어서 는 어버이의 일은 寸을 손수 洗滌해서 사람에게 忤치고 便器같은 것은 손수 씻고 남에게 시키지 않았으니 무릇 어버이의 마음을 痛惜해한다는 情을 다했으며 어버이의 즐거워 함시는 것은 만드시 厚謝하였다. 일

찍이 奇花異草를 심어서 每樣佳辰令節에는 燕樂을 드리고 잔치를 베풀어서 親히 八關(載民 玄鳥 亞草木 稽五穀 敬天 希建帝功 依地德 德高獸之極)의 樂曲을 演奏해서 愛日(늘을 애겨서 奉親하는 것)하는 誠을 다하였다. 또한 一絶의 詩를 부른 것이 遺稿속에 있으니 甲戌年겨울에 母夫人의 病이 날로더 하니 公이 밤낮으로 하나님께 祈禱하고 그의 床褥에서 坐臥하는데 조금 지라도 不安하면 반드시 纓絛과 부치러온 藥이나 軟飯 物件을 두절계 잘아드리고 그 때도 坐臥가 不便하면 스스로 厚衣로서 안아 每日 더욱삼가 하니 母夫人이 「내가 빨리 죽지 않아서 너만 괴롭게 한다」고 하시니 公이 惓然하면서 「이것이 무슨 言乎이요, 비록 千萬歲를 사서도 오히려 不足합니다」고 하였다. 그 明年봄에 病이 조금 나아져 弟氏가와 侍病하다가 돌아가려는데 公이 말하되 「親患이 조금 나으시고 누님도 가지려 하는 이 좋은 때 慰悅을 했야한다」고 하고서 東扉에 다가 자기를 베를고서 母夫人을 받드리쳐 兄弟와 같이 이웃 老嫗을 請해서 歡樂을 하니 그때는 國喪中이라 사람들의 言이 있으니 公은 「意親의 나이 이미 늙으니 明年에 이 말을 보지 못할가 겁을 낸다」고 말하였다.

그 後에 母夫人의 病이 더하니 公은 그 痛恨을 보고 이미 危殆함을 알고서 哈늘을 우려러 부르코셨었다. 그래서 大故를 만났을 亦是먼저 先大人의 喪과 같이 하여 百歲가 오일도 알지 못하고 그 痛을 糞에 부쳐서 멀어지지안아 조금도 恨이 없었다. 先公의 墓地에 附葬을 하는데 그 事後를 攄내하니 伯氏가 말리며 後夫가 있다고 말하니 公은 眞誠로 自盡할 바이니 營營될 것은 없다고 하였다. 그래서 葬禮하고는 塵幕을 지었다. 일찍이 母夫人의 影幃를 만들었는데 靈位에 걸고 朝夕으로 悲號하고 每日새침시 省墓를 하여 而雪에도 闕하지 않았다 그리고 祭奠에 드리는 것은 攄내 眞하고 自身은 粗食과 床飲으로만 하여 束帶도 하지 않아 毀損하게 되니 子弟들이 泣隸한 즉 公은 「人命은 晷刻부러 받은 것이라 이에 長短이 달린것은 아니라」고 말하였다. 그래서 丙子年三月에 病에 걸렸으나 拜奠함을 廢하지 아니하여 病이 더해서 祭奠에 參與하지 못함을 더욱 슬퍼하였다. 觀燈節이 되어 華燈花를 적어다가 드리려고 불을 켜며 일어나서 洗水를 하려다가 病이 더욱 더 하니 子弟들이 집에가 調攝하기를 請해도 듣지 않아 夫人이오니 이마를 켜고리며 말하기를 婦人이었찌 이에 왔나고 하였다. 後事를 攄내도 對答하지 않고 다만 「나의 命」이라고만 함다가 다시 「나의 命은 事親함에 不足함이 있었는데 또한 能히 孝道도 끝내 못하고 울려해도 되지 않는다고 하면서 嗚咽해 말하되 「母氏의 影幃를 나의 棺 옆에 거라, 나는 將次로 地下에서나 侍奉하리라」고 하고는 家人을 督促해서 上食하라고 하는 말도

죽어서 永終하였다.

술떠라! 孝子의 事親함에 스스로서 그 滿足함을 모르는 것은 비록 禮는 週한 것이나 스스로서 週하다고 하지 않음은 그 마음이 無窮한 것이다. 公은 幼年부터 侍病하여 罔時에 常藥을 하고 氣血이 未定할 때에 근심하고 직접해서 救治하려다가 끝내 遂終한 것은 足히 頑固한 志氣로 하여금 感動하게 하는 것이고 또한 老年에 들어서 血氣가 이미 衰한 뒤에 무릇 그 養志하고 孺慕한 것은 비가 大聲에서 보았으나 終養에 比論하지 않을 수 없는 것이다. 公은 一見이 있는 데 심기기를 溫公이 伯康에서와 같이 하였다. 일찍이 같이 漢城에 科擧보러 갔다가 돌아올 때에 伯氏가 病이 들어 天民川에 다달아 秋水가 부렸는데 사람들의 말이 毒虫이 사람을 물지니 버고 건너는 안된다고 하니 公은 兄을 업고 건너고 無事하였다. 일찍이 伯氏가 八公山에 染病을 避해가서 傳染되어 危殆할 때에 公은 誠力을 다해서 救療하여 나가치고 같이 돌아왔는 것이다. 그의 딸을出嫁시키는 데도 自力으로 治送해서 伯氏에게 피로움을 끼치지 아니하였고 同婚가 禍를 당해서 獄에 갇치니 奔走해서 그의 冤痛함을 嗚訴하다가 그가 죽으니 그의 喪葬을 치들어 주었으며 그 子女의 婚嫁에로 하여금 失時하지 아니하게 하였고 妻父가 돌아가니 棺槨을 만들어서 葬葬을 하였는 것이다.

무릇 親戚의 養生하고 送死하는 物質와 義理上에 當爲한 것은 만드시 誠力을 다해서 그 힘이 不足함도 생각하지 않고 드와 주었다. 君師의 表에는 心養해서 三年을 素食하였으니 乙巳年 國喪때와 周慎齋公의 喪에도 다 그렇게 하였으니 무릇 그의 人倫에 篤實함이 이와 같은 것이다. 처음에는 母夫人의 命으로 大學에 選學해서 篤志로 研究하고 講學을 不忘해서 周慎齋가 豐基郡守로서 첫째, 白雲洞書院을 세워 人材를 教育할 때 士者들이 雲集하는데 公도 冊을 가지고 敎導를 求하니 容禮로서 待遇하였다. 그래서 數日을 留하는데 論題를 내리고 여러 學生들을 試驗할 때 公의 論文을 보고 奇異히 여겨 그 末尾에다가 批言을 부쳐「우리 書院에도 人材가 있는데 그 마음에 巧과 같으니 하나님은 將次 五갈은 이에 그 禮를 주시라」고 하였다. 그래서 東方에 選學의 系統을 말하고 言行이 서로 돌아보는 實學으로서 規戒하니 努力을 게으르지 아니하고 一年을 넘겨 돌아오는데 慎齋가 詩一絶을 지어주기를 「學問함엔 根源에 樞集을 두고 交際함엔 角丕를 서로 돌리라. 十字로만 이래서 規戒를 하니 이것 거의 百年情을 다 하리르다」고 하였으니 그의 養養함이 깊었는 것이다.

公은 歸家해서 伯氏에게 말하되 「우리나라 書院은 竹溪에서 始發했으니 甚히 盛事입니다. 우리 地方에도 어찌 이것

을 模倣해서 工夫하는 場所를 만들지 않아서 되겠음니까」고 하고 바로 長川위에 터를 잡아서 書院을 創建하는데 時期가 나빠서 成說되지 못하였다가 戊辰年에 同志와 더불어 郡守에게 말해서 그의 事役을 竣工하였다. 그래서 數年을 지나 廟宇를 짓고 그 鄉士의 先輩인 金基齋先生을 尊奉하였다 그것을 朝廷에 上聞해서 長川이 關 賜額을 받았으니 公의 學校를 세워 人材를 길러 儒道를 明瞭하였음은 이에 그 素蓄한 바가 있는 것이다 儒齋의 創立과 鄉約의 組織과 狹穢의 修睦등은 모두 儉嗇을 敦正하고 後學을 養成한 所以인 것이다. 또한 그 敎民하는 뜻 같은 것도 公에서 보니 所任은 작은 것이 事役은 煩거려워도 그의 救恤하는 方法을 다 하였으니 그는 仁民하고 濟物하는 本心이었던 것이다. 公은 恒常學問에 만 뜻을 두어서 무릇 經書 歷史 程朱 家語등에 깊이 貫通해서 專心으로 體檢하여 그로써 日用事行에 實現하였으니 그의 事親從兄 立心 制行 待人 接物 敎子 訓人등 一定한 規範을 따라던 것이다. 처음에는 勉強함을 기다리지 않고서 自然히 道에 暗合하여 尋常한 筆體에 이르키까지 드하다. 端嚴해서 法度가 있었으니 公의 性情에 一端을 可히 알 수 있는 것이다. 嗚呼라! 孝는 百行의 源이라 有爲의 「孝悌尊仁의 本으로 하여 그 本이서면 道가 난다」고 한 것이 公의 平日에 實行한 바로써 傳繼이 된 것이 아닌가. 世代로 傳來해온 公의 孝行은 按廉使公에게도 부끄럼지 않은 것이다. 「하나님은 밝으시니 어찌에나 보시나」(詩經 敬劄)公의 子孫은 當然히 馨昌할 것이다.

公은 宣祖九年(西紀一五七六年) 丙子四月八日 辛未에 卒하시니 享年이 六十一歲였다. 夫人은 襄節 尉 志源의 女고 通禮門 通贊 瑞의 孫으로서 柔婉하고 淑慎해서 承順하여 어김이 없었으니 媿母를 三十五年이나 섬기는데 公의 뜻과 같 이 하였다. 家難해도 근심하는 열결은 하지 않고 남에게 주는 데도 難色이 없었다. 宣祖二十六年(一五九三年)에 卒하 니 八智山先公의 塋下의 異坐의 原에 公과 合葬하게 되었다. 二男을 生하니 長은 仁인래 司憲府의 監察이고 次는 他인래 贈左承旨다. 監察은 五男一女가 있으니 男에 適은 判官이고 漆道 志道 敎道 師道며 女는 察訪 李挺男에 出嫁하였고 承旨는 三男二女가 있으니 男에 適은 祥雲 道察訪이고 達道는 弘文館 修察이며 悅道는 司諫院 司諫이고 女는 士人 金有燁, 奉事任 乃重, 倉正 朴宗敬에게로 各各 出嫁하였는데 會孫以下는 다 記錄할 수 없는 것이다. 癸卯年에 鄉人들이 公의 孝行을 方伯에게 陳達하여 政府에서 免役하는 特典을 받고 乙卯年에는 旌闈하는 恩命을 받아 贈通政大夫 戶曹 參議가 되었을 뿐 아니라 「三綱行實」에 登報가 되고 肅宗十二年(一六八二年)에는 士林에서 藏待履祠에 다 奉享하였 다.

公의 志行은 公의 伯氏 參奉元節의 『孝友錄』에서 採擇하여 三鶴峯奎先生 三一總의 詩를 지어 「三十年 동안이나 遊從 하여도 曾參이 있을 줄은 하나도 못 보며. 至今에 伯氏가 지은 行狀을 보니 公같이 志行한 이 다시 없겠네」고 하였으니 이 보 다 可驚스러운 事를 짓이리. 今年에 士林이 將次公의 遺稿를 刊行하려 하니 公같은 至行과 懿德으로서 行狀이 없어서는 안 될 것이라. 公의 七世孫 龍起가 여러 父兄의 뜻으로서 내게 와서 말하니 나는 불고도 無識한데 또한 公의 時代에서 百餘年이나 지났으니 그의 平生을 仔細히 알 수 없으나 옛날 龍起의 大父 上舍 濂氏에게 말해서 公의 至行 遺範의 이 지 子孫에게 잇음을 알았고 또한 備成된 『孝友錄』은 말은 切해드 일은 備하고 切齋 崔晚公이 墓誌를 썼으니 이것이 사 람들이 그말에 異議할 수 없다고 할 수가 있는 것이라. 實로 後世의 傳信할 바인즉 또 무슨 行狀을 추가고 해서 辭 讓해드 되지 않은 즉 이에 그의 記錄에 依해서 孝孫들의 名리 傳하려는 뜻에 副하는 바이나 敢히 이것으로서 滿足하 는 것이 아니라, 將來의 採擇에 備하느니 後世에 君子는 或 이것을 容恕하여 주실까.

十五年乙未十月一日

※李光庭 字天祥 號納翁 原州人 顯宗九年文科 歷直講 沈馬 幕善 同樞

城隱公墓碣銘

開詔 金道和 拓卷

公의 諱는 化이요 字는 懼之니 城隱은 其 號也라 姓은 申氏니 高麗 大師 壯節 公 崇謙之後也라 麗 季에 有 按廉使 諱 祐하니 退歸 田里하야 父喪 廬墓에 有 雙竹之異하야 以 孝旌聞하니 號는 退齋오 入 本朝에 有 諱 光富하니 內府 令이요 有 諱 士廉은 縣監이니 於 公에 爲 五世祖也라 高祖 曰 錫命 生 員이니 曾祖 曰 俊禎이니 教授오 祖 曰 壽니 個儻有 大節하야 屢徵不就하고 考曰 元祿이니 有 孝 友學問하고 嘗遊 退陶先生門하야 旌門 閭錄 三綱하고 贈戶 曹 叅議하니 是爲 悔堂先生이요 妣 星州 李氏는 校尉 智源之女오 耕隱 五尊의 曾孫也라 嘉靖 庚戌 九月 九日에 生 公하니 稟質이 仁厚

하고 恣性이 孝順하야 自孩提로 能知 愛親之道하고 又能 讀書不懈하야 詞學이 日就하리니 丙子에 遭先公喪하야 廬墓 終制하고 構數架於 墓下하야 爲 終身 寓慕之所하리니 壬辰에 島寇 大槓하야 與 伯氏 興溪公으로 倡義 應募하야 多 協贊之功하고 癸巳에 丁 內艱하니 時에 兵戈 搶攘하야 式禮 無 暇而 猶能 自盡하야 敬戚이 備至하니 君子一以爲難하리니 自是로 謝絕 公車하고 日取 洛建 諸書하야 潛心 玩究하고 與 張旅軒 徐樂齋 諸賢으로 爲 道義 交하야 時月 約會하야 以 資 警益하고 又與 崔 詒齋 諸公으로 編進 亂中 史蹟하니 完平 李相公이 見之 歎曰 眞可謂 古之 良史也라하리니 戊申에 以 晦齋先生 被誣事로 與 從姪 弘道로 抗疏 伸辨하고 辛亥에 又以 仁弘이 誡毀 退溪先生으로 與 嶺 儒로 詣 闕 陳疏하야 直斥 不諱하니 士論이 莫不 洒然이리니 事 伯氏에 極其 友恭하고 訓子姪에 必 以 義方하고 持己以 謙하야 而未嘗 受唾而 嫫媯하고 與物 無競하야 未嘗 枉尺而 流徇하고 家勢 清寒하야 厨煙 累絕而 泊然 不以爲憂하고 嘗曰 世人之 營營 殖產하야 以 遺子孫者는 皆不知 命也라하리니 甲寅 六月 日에 以 疾로 終于 寢하니 享年이 六十五라 葬于 五土山 兌向之 原하리니 於乎라 公이 有 孝友之 至行하고 有 懿諒之 懿德하야 上以 承賢父之 緒業하고 下以 啓令子之 儀型하야 跡其 平生에 無一毫 瑕滴하니 殆 朱夫子 所稱 篤行 趙君之 儔歟一커 配는 順天 朴氏 副尉 倫之 女로 有 閨範에 克配 君子라 生 同年하야 歿亦 同年하니 墓는 合窆이요 崇禎 己巳에 贈 左承旨하니 以 忠孝也라 三子에 適道는 健元 陵 叅奉 贈 吏曹 叅議니 號는 虎溪오 達道는 弘文 館 修撰 贈 都承旨니 號는 晚悟오 悅道는 司憲 府 掌令이니 號는 懶齋오 三女는 金有燁이요 任乃 重은 主簿오 朴宗敬은 僉 正이요 虎溪는 四男이니 堞、均、采는 進士오 坵이요 晚悟는 三男이니 在는 衛率이요 圭는 佐郎이요

鶴洲申氏懶齋公派譜 全

登^오懶齋^는五男^{이니} 璣、玠、堪、埤、埤庶男^에增、壁^{이오}會玄以下^는多不盡錄^{이라} 十世
 孫敦植^이將伐石而飾墓^{할새} 責顯詩於不佞^{하니} 義有不得辭者^나 遂按狀而撮其要爲銘^{하노라}
 銘曰
 孝著於廬墓之日^{하고} 義炳於敵愾之秋^나 抗疏扶正^은 吾道之直也^오 搜亂攬實^은 良史之規也^나
 有石亭亭^{하니} 戒樵牧於千后也

懶齋公事實

公諱悅道 字晉甫 自號懶齋 天資溼然如玉 九歲拜旅軒先生 先生教以正坐 十餘歲
 已通經史 善屬文 十七被選都會 十八中進士 甲寅遭內外艱 哀慕踰禮 辛酉體察使
 下三道取士 公被選居魁 甲子 殿試登乙科 立朝三十年 歷歌中外 在內則副正字 博
 士 典籍 直講 佐郎 正郎 入諫院 憲府 爲正言者一 爲掌令者四 司諫者一 兼帶則記
 事官 記注官 知製 教 在外則鏡城判官 蔚珍縣令 醴泉郡守 綾州牧使 出使則從事
 官 書狀官 京試官 丁卯當西聳 扈 駕入江都 抗疏爭和議之非 丙子西兵大搶 公扈
 駕入南漢 及和議成 與同志上 雖力爭之 以死自誓 常以幅巾帶自隨 作家書以處後
 事 嘗陳章以李文純公所進 宣廟 聖學十圖作屏障 爲宥坐之具 嘗執遊寒岡先生 益
 知爲學之方 鶴沙金應祖 撰誌文 葛庵李玄逸 撰碣文 亨丹邱書院 百菴李敦禹 撰常享
 祝文 有文集四卷

懶齋公事實

公의 諱는 悅道오 字는 晉甫며 自號는 懶齋니 天資가 溼하거니 玉같았디. 九歲에 旅軒先生을 가서 拜으니 先生은 正
 坐를 가르쳤디. 十餘歲에 드 이미 經史를 通하고 作文을 썼으며 十七歲에는 都試에 被選되었고 十八歲에는 進士를 하
 었디. 甲寅年에는 外內艱을 거든 當하여 哀慕함이 禮制를 넘었디. 辛酉年에는 體察使가 三道로 내려가 人材를 選拔할 때
 首位로 被選되었고 甲子年에는 殿試에 乙科로 及第했거 三十年 동안이나 官位에 있는데 內外의 職을 거쳤스니 內職으
 로는 副正字 博士 典籍 直講 佐郎 正郎을 거쳤는데 司諫院 司憲府에서 드 諫正言이 되었고 他 日常令이 되었으며 他 內
 司諫이 되었고 兼職으로는 記事官 記注官 知製教 등을 歷任하였고 外職으로는 鏡城判官 蔚珍縣令 醴泉郡守 綾州牧使를
 지내고 出使로는 從事官 書狀官 京試官 등을 거쳤으며 丁卯年에 胡亂을 當해서는 王이 江華島로 들어갈 때 扈從해서 上
 疏를 하고 和議를 해서는 안된다고 諫事하였으며 丙子 胡亂때 드 王이 南漢山城으로 들어갈 때 扈從해서 和議가 되니 同
 志와 더불어서 極力으로 다루며 恒常幅巾帶를 가지고 簞이면서 本家에 보낼 편지를 써서 後事를 付托하였다. 일찍기
 文純公 李退溪公이 宣祖에게 올린 「聖學十圖」를 屏風으로 만들어서 坐席에 들리는 家具로 할것을 上疏하였다. 그리고
 寒岡鄭先生에게 執贄를 해서 드. 더욱 學問하는 方道를 배워. 鶴沙金應祖는 墓誌를 짓고 葛庵李玄逸은 墓碣을 지었으
 며 丹邱書院에 다 入享하며 드 肯庵李敦禹가 常享祝文을 지었다. 文集은 四卷이 있다.

丹邱書院上樑文

後學 豐山 柳疇睦撰 溪堂

鄉社有祭古人重崇報之儀 藏修以祠後學 寓慕感之意 奚但推宗于宿德 抑將矜式於斯文
 恭惟虎溪先生 惟孝是源 退齋悔堂之 賈爲賢所獎 理義文學之才 師門有愛 敬之推承 岡爺
 而旅老仕路 持辭謝之義 對沙西若白軒 星夜勤王 仰忠誠於當日 氷山割籍 凜直氣於千秋
 明誠集義之工 文修講蠶牛於平素 尊攘斥和之章 首抗辨熊魚 於蒼黃九 奎林泉作神仙 於

平地一命祠祿付浮雲於先天倚歛懶齋先生學勳爲儒才蘊其具通明溫雅生稟異凡之資
 經術文章成就一家之業謁寒聞旅高足於門庭證愚麗修上項之道義豈英初載播越之
 駕是從航朝 南天忠讜之節始著凡案不撒朱墨中朱書屏障與同聖功上聖學疏伸大義
 於天下後山城第一議論約行四條於海隅即旁隣凡百觀感遭斥於世行將泰然盡瘁之心
 死而後己是皆本之授受曷不盛乎行藏粵若忍齋先生小學之自家家書即是免髻時語聖
 訓之隨類類揭蓋將刻肺爲銘私淑有說論學有圖造次必於是匡鶴與聞修木與質就正其
 在斯三棊之稱嶺數大儒六行之薦館首華聞縱不售於登庸固無傷於爲己窈念丹邱之佳
 境最爲詔州之名區員同白鹿之遺墟清冷窈窕允合青襟之靜會曠遠幽閒惟茲三老之樓
 遲寔是一堂之倫叙昔嘗陪侍於函席尚有典型於樞衣藹然其仁家庭見孝友之行養之以
 德鄉里服忠信之孚斯其實學之內充燦乎英華之外見噫遺教之不泯孰無傳誦之懷而選
 跡之所在舉切想像之感不有明宮俎豆之舉詎寓永世羹墻之思爰諏一區於舊居實取九
 成之美義伊江山點綴之相似物色增輝矧杖屨遊賞之所於警咳如昨則百年人事之遷就
 庶今朝不日之經營瞻聆一方行見高棟之寒凡苾芬三哲永有明德之馨香寧吾黨隆師之
 誠得遂而已顧雲孫積世之願何幸如之茲涓叶吉之辰敢獻升楹之頌兄郎偉拋梁東鳳峯
 朝日上晴空平生禮樂周旋地猶有祥輝一氣通西鳳山一抹夕陽低小車想得從容日江鳥
 山花盡品題南淵泉混混去成潭梧桐天外月輪霽印作中心淨似藍北遺墟百載人應識松
 篁一壑帶寒風依舊蒼蒼歲暮色上天爲斯文未嘗畏直是性無今古殊由來只在人能養下

洋洋黃卷盈塵架聖賢言行此中留讀得方知有爲者伏願上楹之後儀形不替風韻長存禮
 備情禮尚洋洋而如在士習餘教當濟濟而克生蔚爲鄉邦之耿光永承君子之遺澤

懶齋先生奉安文

後學校理韓山 李敦高撰 梁應

顯允先生淑氣降鍾趾美令祖考德賢師矣暨二兄墳莞唱學簡重自晦鶴銘匪諛儒門得人
 旅評則哲己自妙歲高名四馳臯鶴聞天歷歌華貫西戎內逼扈駕沁都時人議和抗章論斥
 朝天海路坦如康莊事由近首責我潛買呈書禮部光國之休柔兆卜城死以爲誓隨身以帶
 處家以書舍忍南歸遂我初服斷斷忠赤北闕于懸屏陳十圖疏論交泰啓沃翼翼百世可師
 久擬安靈因循未舉何幸近歲公議僉同緬惟溪翁道同德合亦粵忍爺克紹庭舉矜紳合謀
 敦議齊享從以昭穆或聯或配 一家三賢亦徵齊美茲涓吉日矣舉緼儀神理宜安人情胥悅
 將事之始敢伸厥彝伏惟莫靈歆我性禮於千百歲勿替引之

懶齋先生奉安文

三리나신 先生께선 淑氣모여 나셨는데 名祖들을 繼承했고 賢師에게 배웠었다.
 이에 두 兄 계시어서 和合하시 學問했고 點重하게 自晦하여 鶴銘諛妄 안인기다.
 儒門에서 人材인을 旅軒께서 評하시니 이미 出事 예로부터 名聲 널리 듣기였다.
 鳴鶴소리 王께를 여러 專官 지내셨고 淸事들의 侵入함에 王行次에 陪從하여
 그 때 사림 和議하시 上疏하시 抗爭했고 明나라에 使臣가신 康莊하게 돌아왔다.

그事實을 밝히 알고 우리에게 問責하니 禮部에로 편지보내 우리나라 밋냈드다。
 丙子和議 反對함에 決死하고 盟誓하와 約束準備 하여갔고 遺書까지 쓰시었다。
 舍忍하고 南擲하사 모든官辭 버렸으니 斷斷하신 그忠誠은 王室에로 향렸드다。
 聖學十圖 庶風하란 上疏文을 올리셨고 王의 마음 열었으니 百世스승 되리이다。
 오래 尊享 하려하시 因循하사 遲延하사 多事하게 近年에와 公議로시 뵈나이다。
 생각하니 洪翁제선 禮同하고 德合했고 亞冠忍翁 贊하사와 展訓繼承 하겠드다。
 儒林에서 合議하사 같이 尊享 하게되니 昭穆의位 따라가며 聯享配享 하나이다。
 一家에서 三賢人을 또한같이 尊奉함에 이에吉日 撰하사 禮式舉行 하나이다。
 英靈께서 편하리니 人情모두 즐깁니다。 將次行事 始作함에 敢히祝을 告하오니
 伏願컨대 尊靈제선 이 禮莫을 歡享하소 千百年을 지나가도 變하지는 않으리다。

後學에 校理 韓山 李敦禹 撰

常享祝文 上全

春秋至義淵源正學墳燒一堂永享千億

常享祝文

作者 同上

春秋의 大義에다 淵源한 正學이오 兄弟分 一堂에서 千億年 尊享하리

懶齋公墓碣銘 并序

懶齋申公既沒三十有三年公之孫斗錫以公家狀來請銘於玄逸曰大王父德善誼誠有所

不可泯滅者而遭家不幸諸父皆早世至今墓道未有表恐遂沉泯無以表見於世謹具數尺
 碣將欲琢辭以覺于後而世已下未有所屬筆念吾子之先大夫與大王父好也必能道吾祖
 事子其以所聞焉我書之玄逸以淺弊不文辭申君去所固請言訖又拜玄逸惟先君子舊游
 於公每歎公孝行之懿玄逸之不肖又嘗獲拜公於襄陽郡解承顏語之款甚厚義不可以終
 辭輒論次其如左方謹按申氏本鵝洲人其上世有諱允濡爲高麗版圖判書自是也世有聞
 人曾祖諱壽隱德不仕祖諱元祿 贈戶曹叅議以孝上聞 命旌其閭考諱化 贈承政院
 左承旨娶順天朴氏以萬曆己丑十二月二十日生公公諱悅道字晉甫幼端正潔謹慎爲一
 時先輩所器重年十餘歲通經史百家書嘗游於旅軒張先生門下得聞有君子爲己之學丙
 午補國子上庠遊洋中爲儕輩所推甲寅夏疊丁內外艱凡喪制一遵文公家禮天啓甲子始
 脫褐衣權知承文副正字由正字爲著作丙寅博士陞典籍兼史館職丁卯有寇亂扈駕入國
 江都崔公覲按節關東請公爲從仕兵罷還朝崇禎戊辰拜刑曹佐郎俄充聖節使書狀官十
 一月至皇都行賀禮畢主客郎中諭以袁軍門見款本國有所觀望奏請移路公呈書禮部辨
 對詳懇事遂寢明年五月復 命是行以誕 皇子詔勅順賚以還爲臺諫所劾由禮刑戶三
 曹佐郎爲騎省郎官兼史館職如故庚午冬兼知製 教辛未復爲騎省員外郎壬申轉儀曹
 郎俄出爲鏡城判官政多仁恕吏悅民懷癸酉秋以疾去官丙子夏拜成均直講不赴秋由騎
 曹郎爲司諫院正言尋遷職是冬亂作公又扈 駕南漢力爭斥和議以死自誓及大駕出城
 公還鄉里戊寅春拜蔚珍縣令上疏陳本邑民弊又以多難與邦燕昭越句賤之事三致意焉

鵝洲申氏懶齋公派譜 全

上皆嘉納之故判書金公世濂謂人曰此山城後第一議論也立南格菴師古祠祭孝子朱景顏墓境內有慈孝貞烈之行者皆存問優恤擇邑中秀子弟勸銘指誨有所成就又行鄉約禮有意遵民善俗邑民順賴及歸立石以寓去思之意乙酉夏拜工曹正郎冬改兵曹正郎屬有二子喪呈告還鄉丁亥秋以掌令徵上疏論如意本原天地交泰之義 上優批答之冬遣付西樞後再任掌憲既遣拜司憲正己丑夏出守禮泉郡革弊蘇殘猶恐不及應旨陳疏言寬民力減兵籍追古哲王宮府一體之意又請以李文純公所進宣廟聖學十圖作屏幃以爲宥坐之具庚寅冬忤觀察使即以病免壬辰秋又拜掌令謝恩訖入對言時政得失俄遣職冬拜綾州牧使役均稅節民以稱便未幾爲不肯悅者所劾罷邑民伐石饒其德 丙申春拜司憲宗簿正皆不就自是不復有意當世杜門養病者數年春秋七十一以己亥四月十九日疾終于家計聞 上命本道致賻以是年八月壬子葬于義城縣南飛亭丁向之原公娶聞韶金氏 贈吏曹判書諡文忠公誠一之孫從仕郎宏之女夫人固有習於典訓及歸事君子柔嘉貞淑得婦道甚先公三十年卒葬于縣南五土山南麗亭子洞粉洞庚向之原 有男七人女二人男長璣次圾堪埤埤璣堪皆先公卒埤亦早卒女適士人金宗源進士權靈璣無后埤生三男五女男長應錫次興錫季幼女適士人權惟興曾壽昌金命賢進士李灏季幼堪生二男一女男長仁錫次義錫女適士人張宇樞埤生四男二女男斗錫餘皆幼埤生四男一女男長徽錫次徽錫舜錫鼎錫女幼公有二人曰增曰壁各有男女內外曾凡四十餘人公性至孝在親側常愉色婉容務悅親心其在疾病飲食進減衣衾沈濯皆親執不假之人及喪泣血三年廬墓以

終制奉先致其誠事兄姝如事父母周給親戚之孤貧不能自振者無所愛其力治家嚴整內外斬斬教子弟尤力反覆晚告以義理取諸家分凡有論議虛心咨訪不問微賤蓋其行事之見於朝廷施於州郡者已自較著而其私行纖悉又如此公篤好書史尤喜讀朱子書雖朱墨皴皴中未嘗一日去手不觀爲文不事雕琢而溫雅有體裁類其爲人達文如于藏于家嗚呼是 可銘 己銘 曰

嗚呼維公知行之元既孝且友載實以完衆名公朝自家移國執簡分符而職其職阜比早歲爰得依歸敷文帝庭轉幹事機貞玉無瑕執公敢誚我銘其墓惟後之詔

安陵李 玄 逸 謹識

懶齋公墓碣銘

懶齋申公이 逝去한지 三十三年만에 公의 孫에 斗錫이 公의 家狀을 가지고와서 내게 墓銘을 請해왔하되 우리 大王父의 善德과 功績은 泯滅해서 는 안될것이나 家門이 不幸해서 여러 父老가 다 去世하시고 至今 墓에 表石도 하지 못하였으니 卽次로 世上에 傳言이 없이 절까 걱정하와 삼가 작은 碑石이나 세워서 後世에 傳하려하오나 이미 一世代를 지나고 行記하지 못했는데 生覺하니 자내의 先大과 우리 大父와는 사이가 좋으셔서 반드시 돌은바가 있었을것이니 나를 爲해서 써주시오 하엿다. 나는 淺識하고도 不文하라고 辭讓해드 申君은 固請하여 말지 않았다. 그래서 나는 生覺하니 우리 先人은 公과 서로 交遊하실때 每樣 公의 거룩한 孝行을 感嘆하섯고 不肖나도 公을 襄陽郡廳에 가서 拜은즉 말씀이 甚히 欵曲하섯으니 그의 厚誼로 드 固히 控訴할 수 만은 없기 때문에 이에 아라와 같이 記述하는 바이다.

삼가 生覺하건대 申氏의 本은 柳洲人이니 그의 上祖에 諱允濶는 高麗 때 版圖를 畫였는데 그 후 斗리져 世代로 聞人이 有엇다. 曾祖의 諱는 善오 隱德으로 出任하지 欲으섯고 祖의 諱에 元稹은 贈戶曹參議니 孝行으로 서 莊閣가 有

며 考의 諱는 他이니 贈永政院左承旨니 順天朴氏를 娶해서 宣祖二十二年 己丑(西紀一五八九年) 十二月二十日에 公을 生하니 公의 諱는 悅道로 字는 甫甫이다. 幼時부리 端正하고 謹慎하여 當時에 先輩들이 期待하였던 것이다. 나이 十餘歲에 別제 經史와 百家의 書를 通하고 일찍이 恭軒張先生의 門下에 가서 受學하여 君子의 爲己하는 道를 들었고, 丙午年에 國子進士가 되어서 成均館에 가서 遊學을 하는데 僚輩들의 尊敬을 받았다. 甲寅年 여름에는 父母喪을 거들 當해서 喪制는 朱文公의 家禮로 마쳤다. 仁祖二年 甲子에 비로소 及第해서 權知承天院副正字에서 正字를 거쳐 著作 郎이 되었다. 丙寅年에 博士로 지 典籍으로 올라 史館職을 兼졌으며 丁卯年에는 胡亂으로 王을 扈從해서 江華島로 들어 갔다. 崔暉公이 關東의 校節使로 나갈 때에 公을 從任官으로 하였다가 終戰뒤에 還朝하였다.

仁祖六年 戊辰에는 刑曹佐郎으로 任命되었다가 聖節使의 書狀官으로 選任되어 十一月에는 明나라에 가서 賀禮를 마 치고 客郎中에 主人을 해서 袞軍門으로 가서 說諭하여 款待를 받고 本國에 觀望하는 바가 있어서 移路를 奏請하니 公이 禮部에 上書하는데 辨論을 詳細히 하여 그 일이 그만두어졌다. 그 다음해 五月에 懷國해서 復命하니 그 番使行에 皇子의 招勅을 가지고 왔기 때문에 臺議의 彈劾을 받았으나 禮刑戶의 三曹의 佐郎을 거쳐서 驛省郎官이 되어 史館職을 兼 하였다. 庚午年 겨울에는 知製敎를 兼하였고 辛未年에는 다시 驛省員外郎이 되었다. 壬申年에는 儀曹郎으로 轉任했다 가 右副都 鏡城判官으로 나가서 治政을 仁恕로 하여 吏民들이 모두 感服하였다. 癸酉年 가을에는 病으로 辭職하였고 丙子年 여름에는 成均館直講으로 任命되어 가을에는 驛曹郎을 거쳐 司諫院正言이 되었다가 選任되었고 그해 겨울에는 胡亂이나니 公은 王에 扈從해서 南漢山城으로 들어가서 決死하고 和議를 反對하다가 王이 城을 나오니 公은 그만 還 鄉하였다.

戊寅年 봄에는 蔚珍縣令으로 赴任해서 上疏를 하고 本邑의 民弊를 陳述해서 多難하게 나라를 이리크 燕나라 昭王과 越나라 句踐의 史蹟을 들어서 새이어나 留戀하게 하여 王이 모두 嘉納하셨다. 그러므로 判書에 金世漢公이 사관들에게 말하되 「이山城에는 第一의 議論이다」고 하였다. 格庵南師古의 祠堂을 세우고 孝子朱景顏의 墓所에 祭奠을 하여 그 境內에 慈孝貞忠의 篤行者가 있으면 모두 가서 表彰하고 邑中에 秀才들을 가려서는 勸勉하고 敎養해서 成就시키 기로 하였으며 또한 鄉約禮를 實行해서 民間이 善德을 따르는데 留戀하니 邑民들이 信賴하다가 離任해오니 碑石을 세워 서 記念으로 하였다. 乙酉年 여름에는 工曹正郎으로 任命되고 겨울에는 兵曹正郎으로 轉任하였는데 二子의 喪을 當하

고 辭職해서 歸鄉하였다. 丁亥年 가을에는 掌令이 되었는데 王이 上疏를 求하니 根本原理에 加意해서 天地交泰하는 理致를 論하여 王이 優答하였고 그해 겨울에는 西樞로 遷任했다가 다시 掌令이 되어 司諫正으로 轉任하였다.

己丑年 겨울에는 醴泉郡守로 나가서 弊風을 改革하고 殘民을 蘇生시키는데 專力해서 上疏를 하는데 民力은 寬用하고 兵糧은 減少하여 옛 聖王들이 宮府를 一體로 하는 뜻을 말하고 또한 李現溪公이 宣祖에게 製進했던 「聖學十圖」를 屏 風으로 만들어서 坐席에 둘라질 것을 請하였다. 庚寅年 겨울에는 觀祭使에 지출되어 바로 稱病하고 辭退하여 壬辰年 가 울에는 또 掌令으로 任命되니 辭懇으로 入對해서 政治의 得失을 論하였다. 얼마 안되어 遷職하고 겨울에는 陂州牧使 로 赴任해서 賦役을 均平하고 租稅를 減免하여 百姓들이 稱讚하였으나 그를 反對하는 者의 彈劾을 받아서 辭退하 니 邑民들이 碑石을 세워 그의 德을 稱頌하였다. 丙申年 봄에는 司諫正宗簿正으로 任命되었으나 다 赴任하지는 않았고 그 後로는 다시 當世에는 뜻이 없어서 門을 닫고 病으로 지낸지 數年에 春秋가 七十一歲가 되는날 己亥年 四月十九日에 本家에서 病으로 卒하여 그 訃音이 들기니 王은 本禮官으로 하여금 贈儀를 傳하였다. 그해 八月 壬子日에 義城郡南飛 亭丁向의 原에 葬事하였다.

公은 聞淵金氏를 娶하였으니 文忠公金誠一의 孫이고 從任昭法의 女다. 夫人께서는 本래 法度를 알아서 君子를 敬기 는데는 柔順하고 貞淑하여 婦道를 極盡히 하였으나 公보다 三十年前에 卒해서 縣南의 五岫山南麓 亭子洞粉洞 庚向의 原에 葬事하였다. 七男二女가 있으니 男은 機瑕璫璫璫인래 璫와 瑕과 璫은 다 公보다 먼저 죽고 女는 士人金宗源 進士 權濩에게 出嫁하였다. 璫도 無后하고 瑕은 三男五女가 있으니 男은 應錫興錫이고 다음은 어리며 女는 士人權惟興 曹 壽昌 金命賢과 進士李璫에게 가고 다음은 어리며 璫은 二男一女가 있으니 男은 仁錫義錫이고 女는 士人張宇樞에게 갖 으며 璫은 四男三女가 있으니 男은 斗錫이고 다음은 어리며 璫은 四男一女가 있으니 男은 徽錫 徽錫 樂錫 鼎錫이고 女 는 어리다. 餘男에 二人이 있으니 璫과 璫인래 各其다 子女가 있다. 內外에 曾孫은 모두 四十餘人이나 된다.

公은 天性이 孝誠이 至極해서 父母의 앞에서선 언제나 즐거운 顏色으로 그의 마음을 기쁘게 하고 病患에 계시면 飲 食을 加減하고 衣服을 洗濯하는 것을 모두 손수 하였는데 當喪을 하고는 三年 동안을 울면서 廬墓를 살았다. 先祖奉祀 에는 誠心을 다하고 兄弟를 敬기는데는 父母처럼 하며 宜派한 親戚들을 불러서 그들을 돕는데도 힘을 아끼지 않았다. 治家하는데도 嚴正하여 內外가 判然하며 子弟들을 가르치는데는 더욱 反復해 힘을써서 義理로 取捨하는 宜을 알하였

고 撰論을 하는데도 虛心으로 聽取해서 貴賤에 差別이 없었으며 大抵 그 朝廷에서 行事하고 州郡에서 施政하는 것을 보면 그의 細細한 私行에 나라남을 알것이다. 公은 書史를 篤實하게 좋아하였는데 特히 朱子書를 즐겨 읽어서 비록 忙中에서라도 손에서 冊을 놓지 않았으며 그의 文章을 다들지는 안였지만 溫雅해서 體裁가 있음은 그 人間性과 같았다. 그의 蓮文若干篇은 本家에 保藏하고 있으니 아아! 이것이 可히 銘旌만 한 것이라, 銘旌말하되

아아! 우리 公은 百行의 本 아시어서 孝道하고 友愛해서 그 實行을 完成했네.
朝廷에서 政事함은 家庭일을 음기저니 事務보고 決裁함에 그 職分을 다하실테.
早年부터 師事하심 懽欣할데 알으셨고 王庭에서 글종씀에 事機보다 道應했네.
貞玉처럼 欠있으니 누가 公을 나후할까 公의 墓에 내 銘하여 後生들이 가르치네.

安 陵 李 玄 述 撰

霞村公事實

公諱坡 字定叔 號霞村 懶齋公次子 生而穎慧 甫八歲受小學 於先伯父 講論文義 雖老師宿儒 殆無過焉 庚午丁淑人憂 哀毀執喪如成人 乙亥往拜旅軒先生 留數日屢 賜警誨 及辭歸 曰觀其溫雅 克持庭訓 自是名譽益隆 蒼石李先生嘗觀所製 以爲大 有作者氣 丙子清兵猝至 先考懶齋公 扈從南漢 圍中遺書以訣 公承書痛泣 曰君父 危急之際 豈可晏然爲苟活之計哉 父死於君 子死於父 天經民彝之不容己者 遂爲赴 難之計 可見平日素講之大節也 先公承命朝天 公年十二 取一囊緘之甚密 人問之 答曰此行中所用藥 今於萬里之行 可不縷乎 奉錢知舊 莫不異之 公用力於誠正之學 如六經四子 心近性理書 晚益講讀 己亥丁外艱 哀毀骨立 一依家禮 必誠慎勿之有

悔馬 及疾革 命子弟書所訓諸條 再三勉焉

霞村公事蹟

公의 諱는 坡이고 字는 定叔이며 號는 霞村이니 懶齋公의 次子이다. 生來에 穎悟해서 겨우 八歲때 小學을 伯父에 배우는데 文義를 講論함이 비록 老師宿儒라도 그보다 나을수는 없었다. 庚午年에는 淑人喪을 當하여 哀痛해하고 執喪 하는것이 成人같았다. 乙亥年에는 旅軒張先生을 가서 謁고 數日동안 留宿하는대 여러가지 教訓을 받고 떠나올때도 말 하되 「그대의 溫雅함을 보니 能히 家庭教訓을 받았드라」고 하였다. 그레브러 名聲이 더욱 높아져 蒼石李先生은 일찌 기 作文된 것을 보고는 大作 氣勢가 있다고 하였다. 丙子年에는 清兵이 猝至하니 先考懶齋公이 南漢山城으로 扈從 해서 陣지를 보려고 承訣을 하니 公이 陣지를 보고 음면서 말하되 「君父가 危急할때에 어찌 晏然하게 살려고 생각만해 서 될까. 父도 君을 爲해 죽는다면 子는 父를 爲해서 죽는 것이 天의 正經이고 人의 常則이니 그민들수는 없는 것이 다」고 하고는 드디어 그리로 準備를 하였으니 可히 平素에 가진 大節을 拂수가 있는 것이다. 先公이 王命을 받고 明나라에 갈때는 公의 나이 十二歲였으나 한 封다리를 疊疊으로 싸기에 누가 縷는줄 「이것은 行次中에 쓸藥이다. 至今 萬里나 行次하시는데 보따리가 없어서 될까」고 하니 饒別하는 知觀들이 모두를 奇異하게 여겼다. 公은 誠意正心하는 學問에 힘을써서 文經(易經 書經 詩經 春秋 禮經 樂經) 四子(大學 中庸 論語 孟子) 心經 近思錄 등 性理書같은 것을 晩 年에 더욱 講讀하였다. 己亥年에는 外艱을 當하고 哀毀로 瘦瘠하였으니 모든 家禮대로 해서 반드시 誠慎하여 後悔됨 이 없었던 것이다. 病이 危篤하니 子弟들을 命해서 訓戒하는 條文을 쓰이고 再三이나 申勸하였다.

梅竹堂公事實

公諱堪 字興叔 號梅竹堂 懶齋公第三子 天資溫粹 氣質端雅 甫十餘歲通經史 治學 子業 孝友極盡 旅軒張先生見而奇之曰 幼有美質 必有昌大矣 及長克修學行 潛心

梅 洲 申 氏 懶 齋 公 派 譜 全

求道 敬承先師之遺風 爲世推望 有遺集

梅竹堂事蹟

公의 諱는 博이고 字는 興叔이며 號는 梅竹堂이니 懶齋公의 第三子다. 天性이 溫粹하고 氣質이 端雅하여 거약 十餘 歲에 經書 史書를 通하여 科學工夫하고 孝友가 極盡하였으므로 狹新張先生이 보시고 奇特하게 여겨 「어린데 品은 貴 質이 있으니 반드시 長大하게 될것이다」고 말씀하셨다. 거시는 學問과 實行을 닦아서 潛心으로 道를 求하고 삼가 先師 의 遺風을 받들어서 世上에서 尊仰을 받았다. 文集이 있다.

丹厓公事實

公諱博 字文叔 號丹厓 懶齋公第四子 孝友天至餘事學業 屢中鄉解 丙午抗議禮疏 坐謫於湖西 翌年放還 杜門養病

丹厓公事蹟

公의 諱는 博이고 字는 文叔이며 號는 丹厓니 懶齋公의 第四子다. 孝友는 天性이며 科藝工夫는 餘事로 해서 여러번 鄉試에 合格하였다. 丙午년에는 禮疏에 抗議하다가 湖西로 귀향가서 그 다음해 放免되어서는 杜門不出하고 病을 療養 하였다.

丹厓公墓碑銘

公諱博 字方叔 號丹厓 姓申氏 鵝洲 人生而天資近道 早承庭訓 自幼隨長 措與凡兒 異心管

孝友之義之修文學之優 益求聖賢進修之工 竭力盡忠愛君之意 官通仕郎 丙午製進議禮 疏無意仕進 移居永陽之麻丹村 常與士友講禮論談 蔚然有道義之風 鄉黨興德行之化 遺 戒子孫愛其泉石 考終於顯宗壬子三月二十四日 距其生光海壬戌壽五十一 禮葬于故山 安平蟻谷村 後子坐鼻祖諱崇謙諡壯節公號野叟高麗開國元勳大將軍起世祖 諱益休 門下侍郎以軍功封鵝州君是爲貫祖也 諱允濡版圖判書諡貞肅中祖也 高祖諱壽叅奉 曾祖諱元祿號悔堂教授贈戶曹叅議旌表閣錄三綱行實祖諱化永嘉教授贈左丞旨考諱 悅道號懶齋委性如玉遊鄭寒岡鄭愚伏兩先生門丙午與伯氏虎溪公諱適道同榜進士甲 子文科博士典籍司憲府掌令知製教戊辰拜冬至使書狀官入中朝仍還而歷宰鏡城蔚珍 醴泉綾州皆有頌思牌亭丹邱書院妣聞韶金氏宏女文忠公鶴峯先生誠一孫配夏城曹氏 承仕郎承孝女忠貞公靜齋先生尚治八世孫生辛丑丙戌卒墓河陽阿沙前山坤坐配永川 李氏廷奭女墓村公兆下男斗錫通德郎有文行萬錫有孝行重鎬女南亭夏尹東翰李消斗 錫男以濟以漸以浹以淨以澤萬錫男以潛以灣以澗以津以濯以下不載今距公之世三百 餘年累變滄桑文獻散佚曷不歡哉其後孫奉遺狀請餘顯刻之文辭之固以囑之懇矣感其 諸君慕祖之誠據其狀而銘曰 饗饗世家惟孝友之則也 揖讓進退修禮義之勅也 尊賢衛道 養士林之職也 爲先堅碣邁子孫之翊也 西紀一九八二年丙戌四月 日

成均館典學 光州 盧漢容 謹撰

月城 孫琮翼 謹書

機溪公事實

公諱埜字敬叔號機溪懶齋公季子贅居禮谷密邇不知嚴與聽天南坡諸賢講論不
怠涵泳先師之遺韻又移機峯下

機溪公事實

公의 諱는 埜이고 字는 敬叔이며 號는 機溪니 懶齋公의 季子다. 禮谷의 妻家에 상아서 出入은 잘하지 않았으나
岩與 聽天南坡 등 諸賢과 講論을 不怠히 하고 先師의 遺訓을 實踐하였다. 至 機峯下로 移舍하였음

機溪公墓碣銘

從仕郎鵝洲申公冠屨之藏善山府東星峴下塔洞枕亥原後孫基秀基文錫基基福等將
伐石貴飾羨道而謁銘于余余累辭不獲則遂按本而謹叙之公諱埜字敬叔號機溪麗朝有
諱益休金紫光祿大夫乃受賈之祖累傳諱祐號退齋按康使麗社屋隱於尚州望京山親歿
廬墓三年血淚處有雙竹之異事聞旋閣立院入李朝諱錫命生員月中丹桂詩贈炙于世於
公皆六世以上也會祖諱元祿陶山門人贈戶叅世稱悔堂先生祖諱化號城隱贈左承旨考
諱悅道號懶齋文掌令享丹邱院妣淑夫人聞韶金氏父宏鶴峰先生孫女公生于仁祖乙丑
幼而才智超敏容貌端正甫六歲見背母夫人艱辛養育懶齋公官遊京師家又貧窶暫育於
龜山姑氏家及成童文詞已成經史子集靡不貫通筆法又精妙懶翁甚愛之庚辰移居于善

山禮谷遠近士又莫不推重而惟張聽天堂張南坡諸賢道交最密焉累捷鄉試不得一命人
皆惜之己亥遭外艱與霞村丹厓二兄居喪盡禮丙午還于聞韶仲氏之宅傍朝暮湛樂講質
經義以遂終老之計辛亥十月二十七日終于世夫人德水李氏贈執義孀女卒癸酉墓合封
有四男一女男徽錫徽錫舜錫鼎錫女適文道亨徽錫男德洙餘不盡錄銘曰
性賦蕙蘭姿成冰玉家學有源早就服習四字六經靡不貫徹累中鄉解西園見屈卷而歸來
琴書寓樂頃唱篋酬友于策篤緬仰遺風山高水湜載刻貞珉永示來百

檀紀四千三百七年甲寅十月下浣

咸陽 朴在九 撰
商山 朴濟九 書

愚隱公事實

公의 諱는 冕璋이고 字는 釋鳴號는 愚隱이니 懶齋公의 七世孫이라 生有美質에 才藝又過人하야
七八歲에 好讀書能屬文하고 且孝親敬兄之道를 靡不盡極하며 及成童에 已通經史하야 文辭
大進이라 自是로 留意於實地上工夫하고 旁治學字業하야 累捷鄉解하고 丁酉에 登文科殿試乙
科二人하야 典籍主簿司果正言持平에 進道方闢하야 稿制勸學疏圖庸學九經八條等說를 未
及奏達하고 年五十五에 卒하니 當時士論이 多惜之하야 及丁憂에 哀動傍人하고 初終後에 同伯
氏公逐日省墓하야 服闋後遇諱日에 哀感이 如喪之初하야 終身不已하야 所著詩文이 尚未鏤
梓하야 尤極慨歎이라

清隱公事實

公의諱는煥翼 字는遇鴻 號는清隱이니 懶齋公의十世曾孫이다.

公은 高宗二十五年 十月二十일에 三代獨子로 出生하다. 幼時에 聰明端雅하고 篤志好學하여 從祖盤谷公에게 修學하였다.

十五歲에 先府君께서 下世하시니 初終凡節을 家禮대로 至誠것 奉行하였다.

公은 또한 懶齋公墓所守護를 爲하여 靑龍白虎嶺을 爲始하여 周邊 宗中林野를 管理保存하여 오던中、 意外로 山下 飛亭洞民들의 共有(下飛亭道龍谷山二町五反四畝九步部分)라고 主張하고 同洞所在私立啓新學校(當時校長鄭致福)에게 不法寄贈하였다. 寄贈받은 啓新學校는 此山을 學校所有라고 主張하면서 無斷伐採와 同時에 所有權確認訴訟을 提起하여왔다.

西紀一九一三年(日本大正二年五月)大邱地方法院義城支院에서 學校側이 敗訴하다 다시 大邱覆審法院(現大邱高法)에 控訴、 其亦敗訴 하였다. 學校側이 敗訴하다 洞民들이 自己들 共有라고 主張하면서 洞民代表李相基를 原告로 하여 義城支院에 訴訟을 提起、 亦是敗訴하다 再次大邱覆審院에 控訴、 又 敗訴하였다.

『當時判決文』

原告 下飛洞洞民代表 洞長 李 相 基

右訴訟代理人 李 行 九

被告 舍谷面牛坪洞 申 煥 翼

主文原告請求를 却下하고 訴訟費用은原告負擔으로함』

二回四次的 訴訟이 十有餘年 繼續됨에 따른 其費用 또한 莫大한 金額이라、 洞民은 訴訟敗訴에 따른 費用辦償을 할 길이 없자 免脫할 目的으로 男負女戴하여 夜間逃走者가 續出하게되자、 洞民自體가 事件主動者에게 責任을 追窮하는 一方 數次에 걸쳐 謝過하여 오므로서 不應時、 後日或 先祖墓域에 害가 미칠까 念慮하여 和解하고 訴訟費用은 辦償시키지 않았다.

이로因하여 家産은 窮乏하게되어 迎日郡清河面으로 移居하게되었다.

또한 丁卯派譜刊行後、 近三十年이 經過하매 修譜의 必要性을 切實히 느끼시고 宗議를 모아 丙子譜를 編纂、 刊行 하였다. 當時 二次世界大戰을 挑發한 日帝가 가진 迫害와 收奪等으로 朝飯夕粥은 固辭하고 草根木皮로 延命하게 吸吸하여 徵用、 報國隊等名目으로 強制勞力動員으로 生地獄을 連想케하는 慘狀이었다.

그러한 가운데서도 曾孫으로서 先祖의 各種祭祀에 魚、 果、 脯等祭需를 손수 장만하시어 先祖墓所를 다니시는 일에 한번도 빠짐이 없었다. 公은 墓祀次 先塋을 巡回하시다가 得疾、 數年間을 辛苦하시다가 一九五八年戊戌八月十五에 卒하시니 享年이 七十一歲였다.

鵝洲申氏本源分派圖

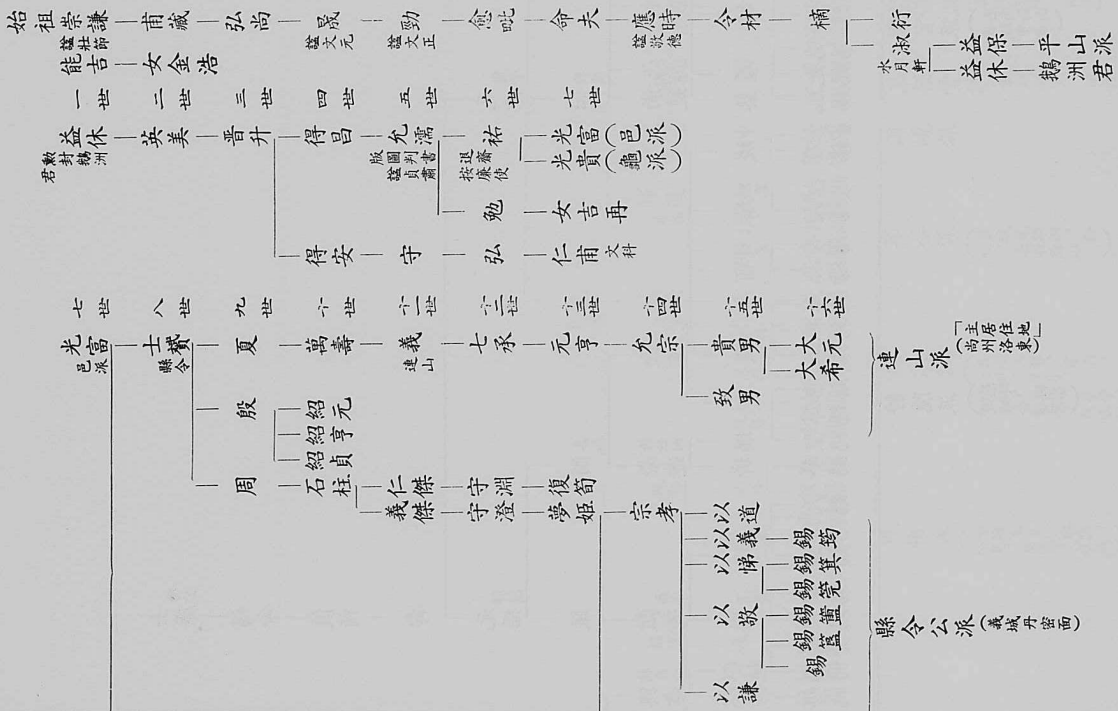

鵝洲申氏懶齋公派譜 全

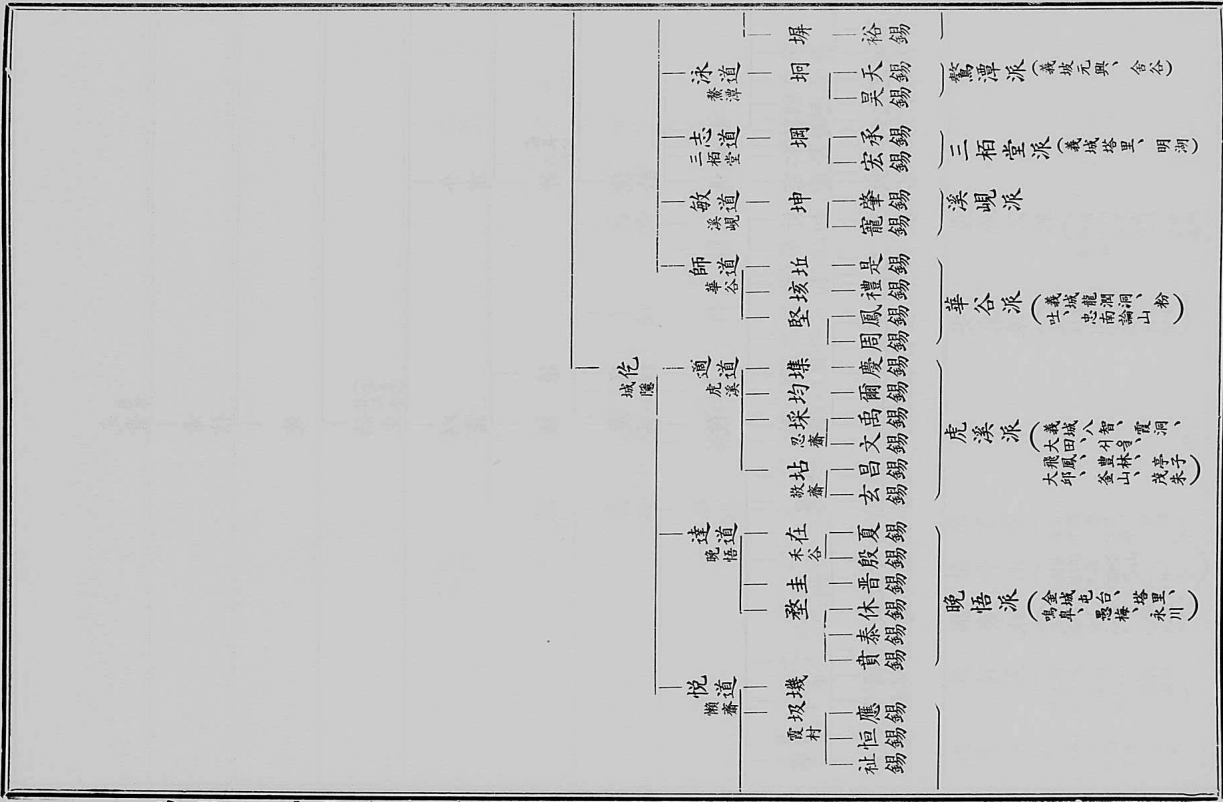
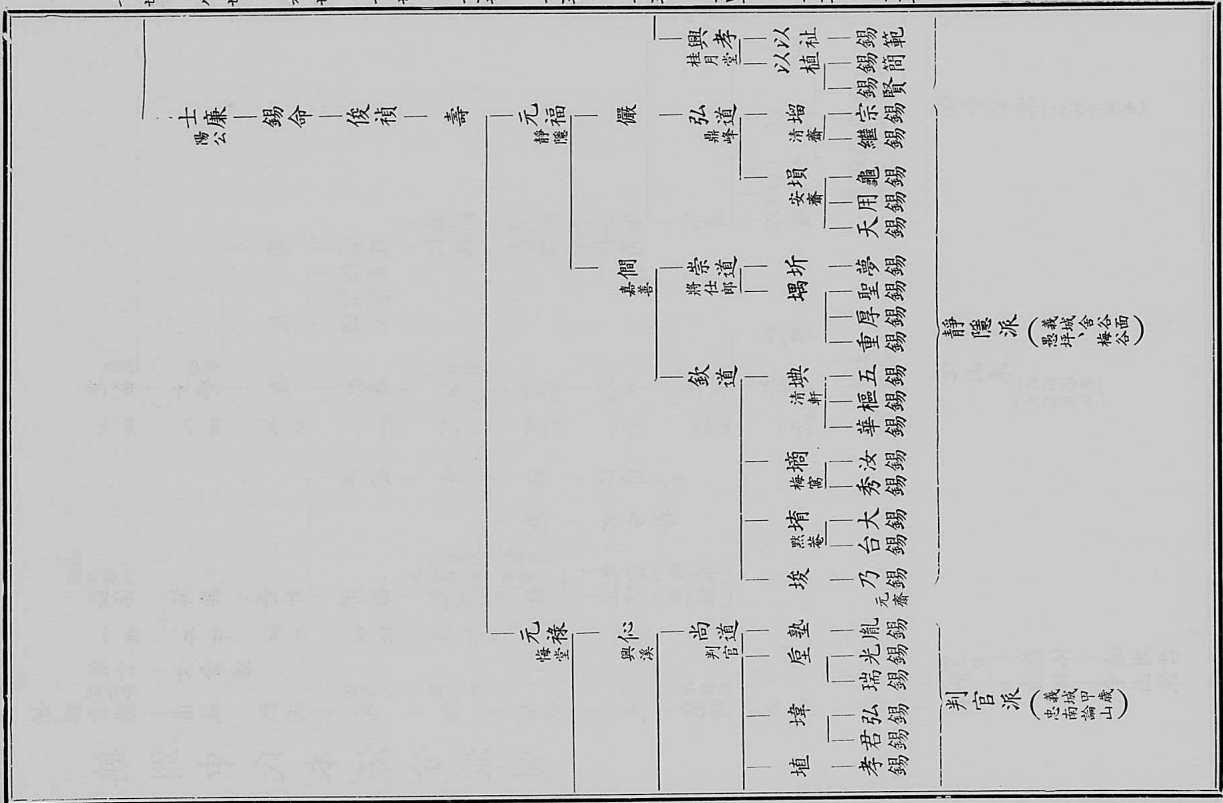

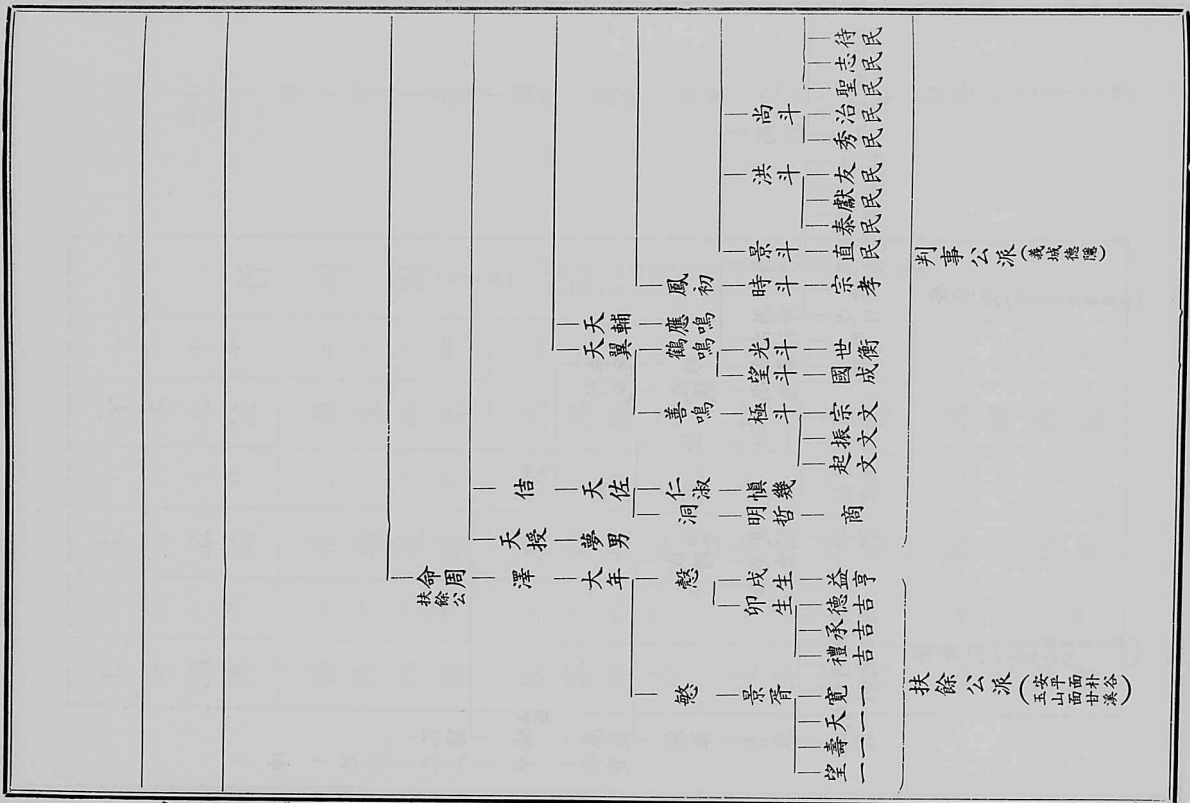
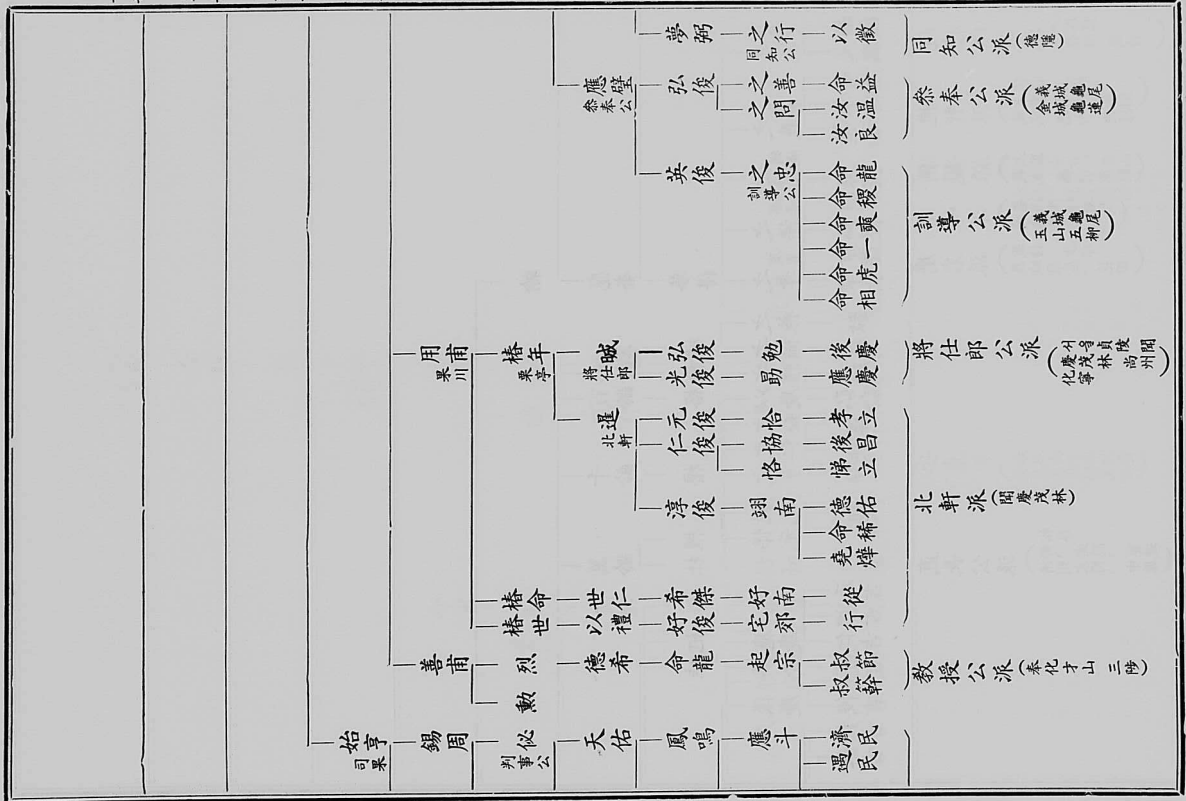

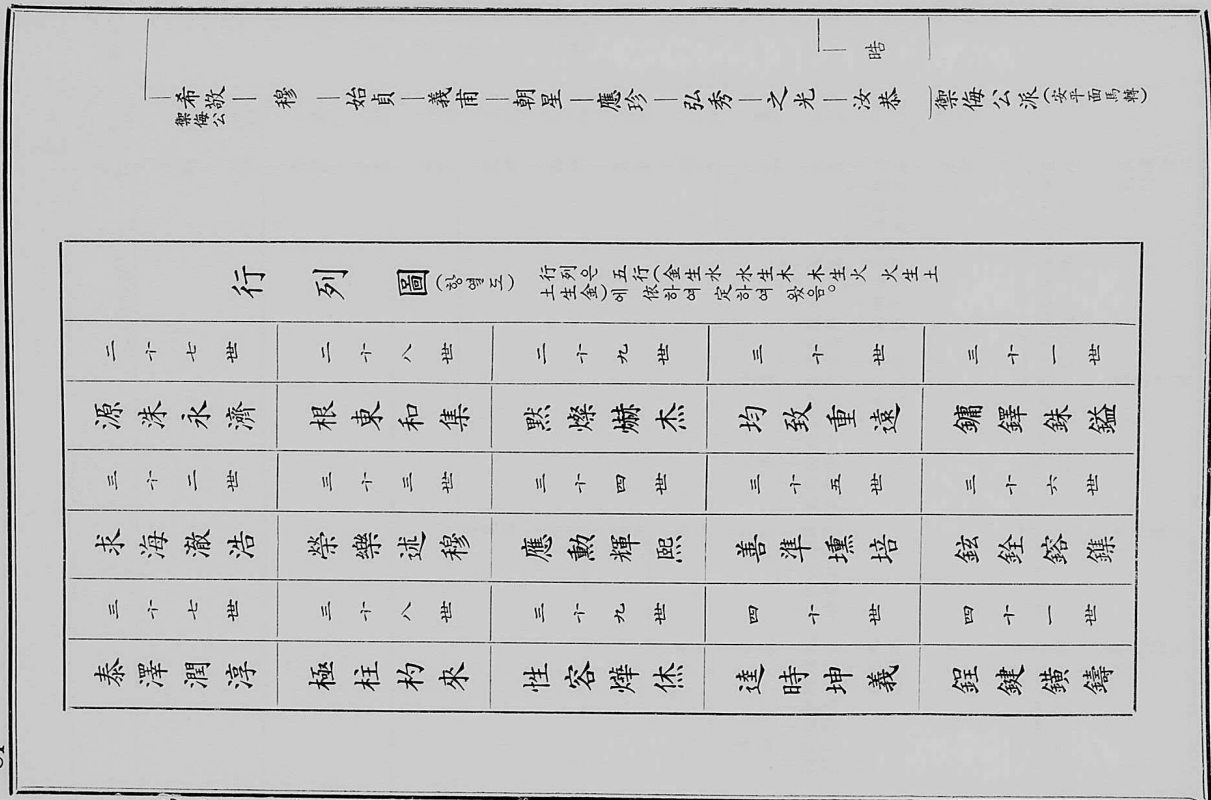
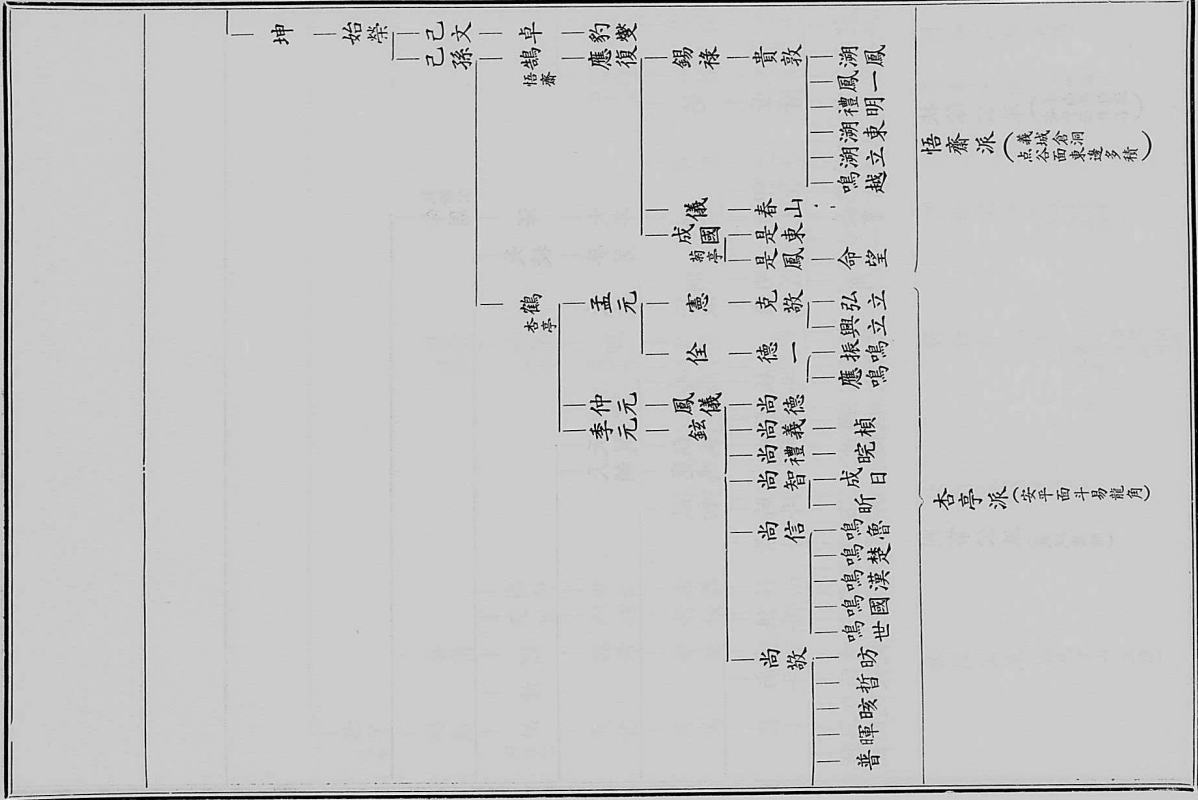

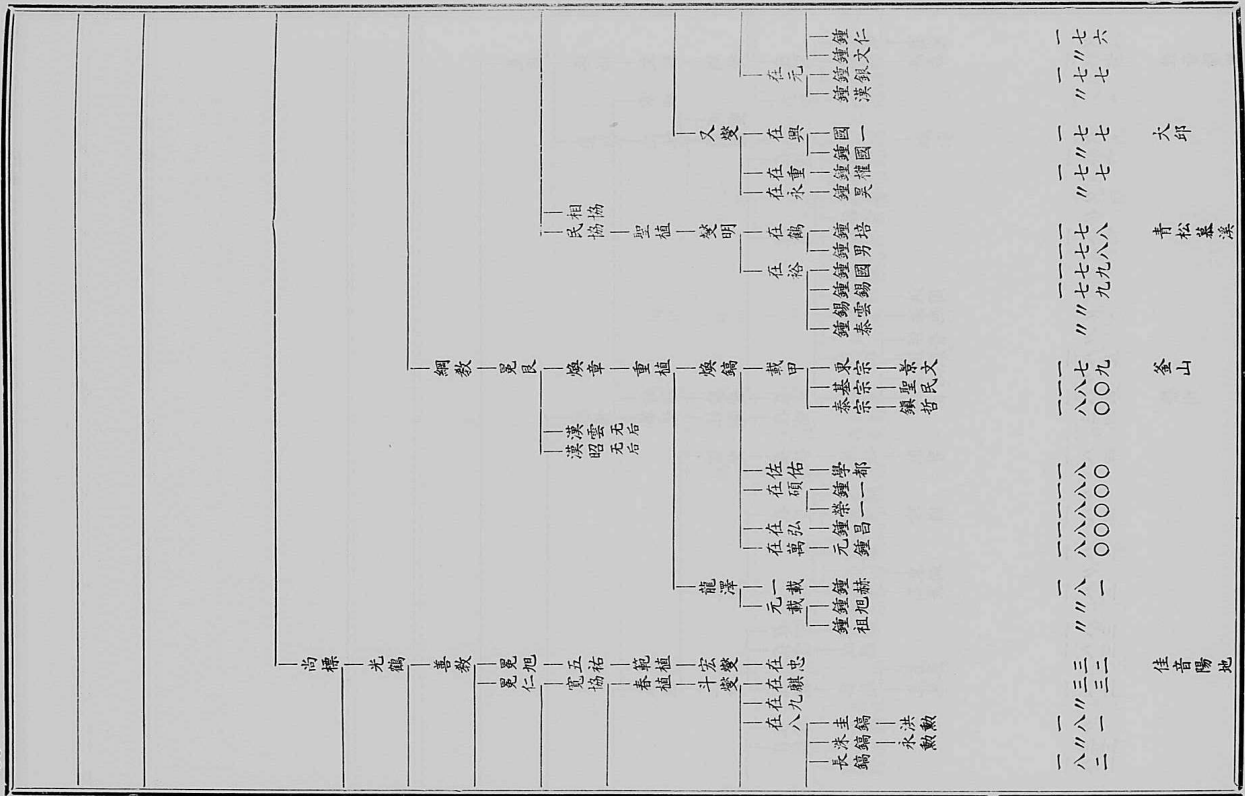
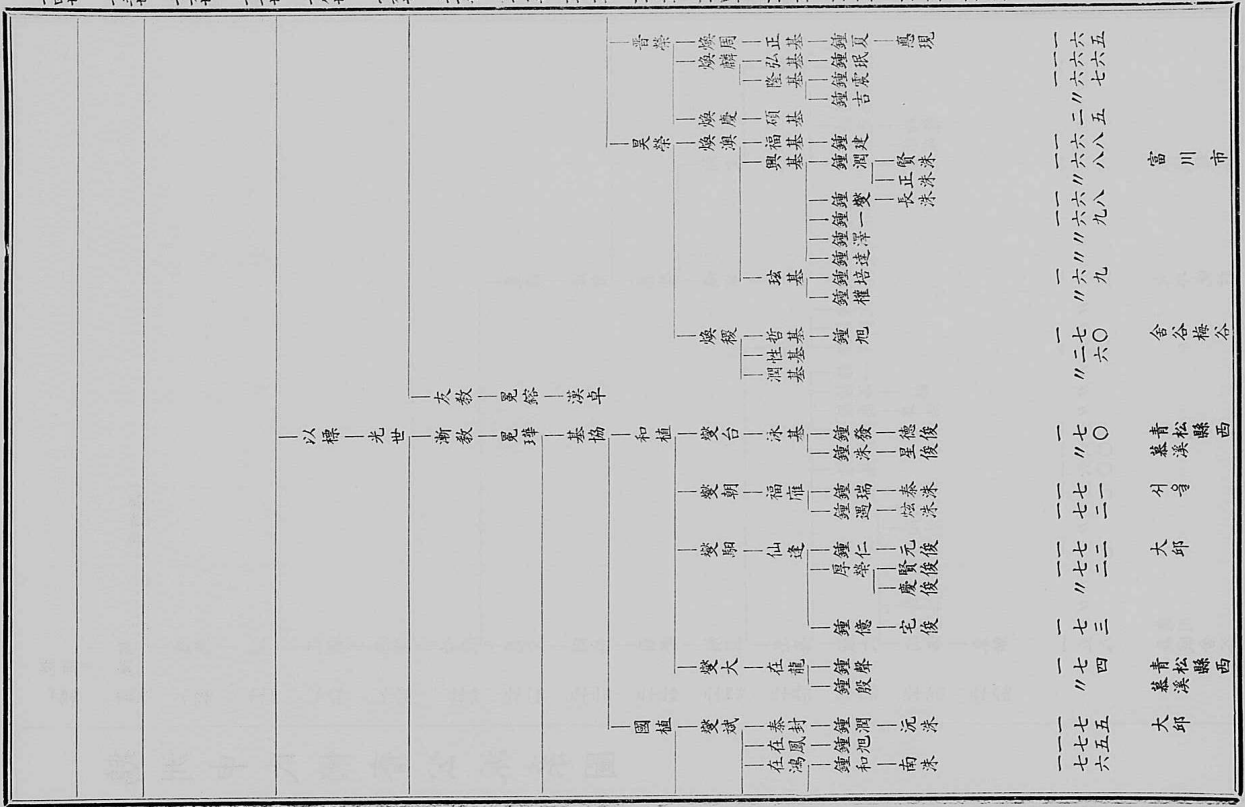

鵝洲申氏懶齋公派譜 全 派系圖

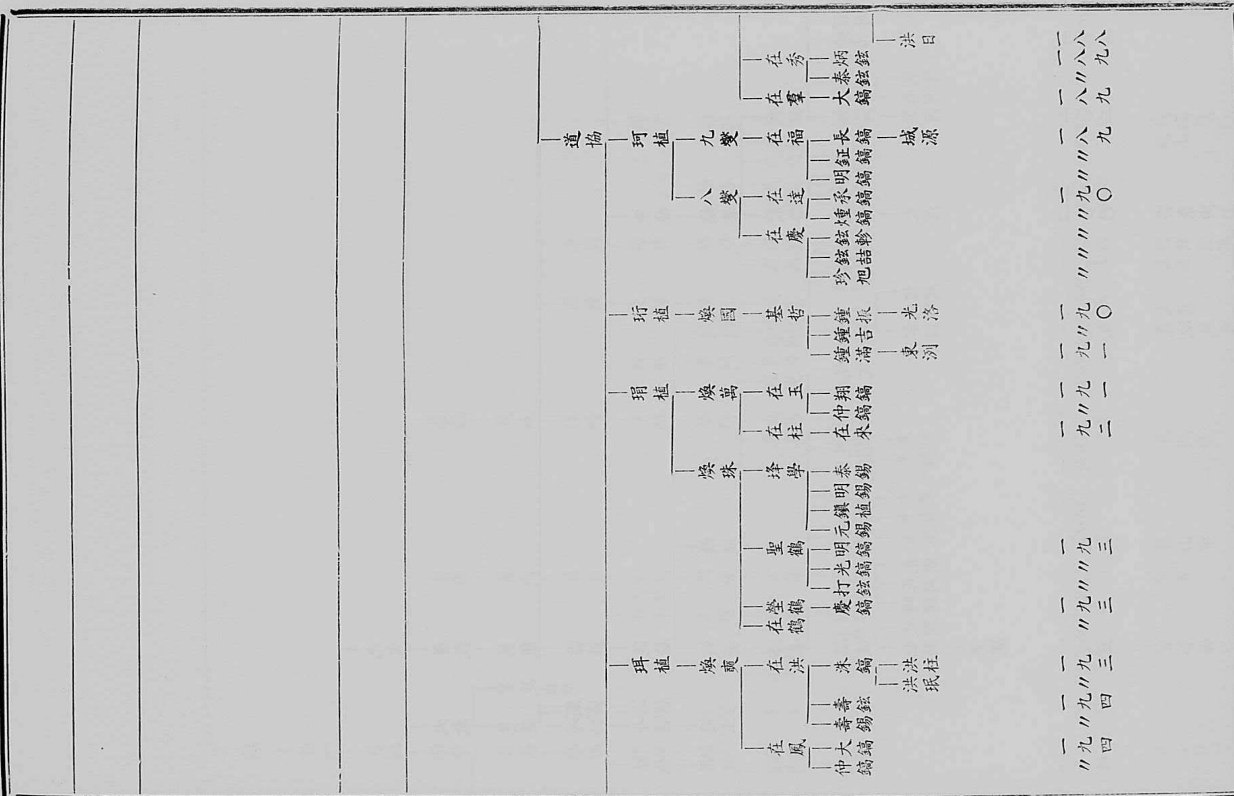
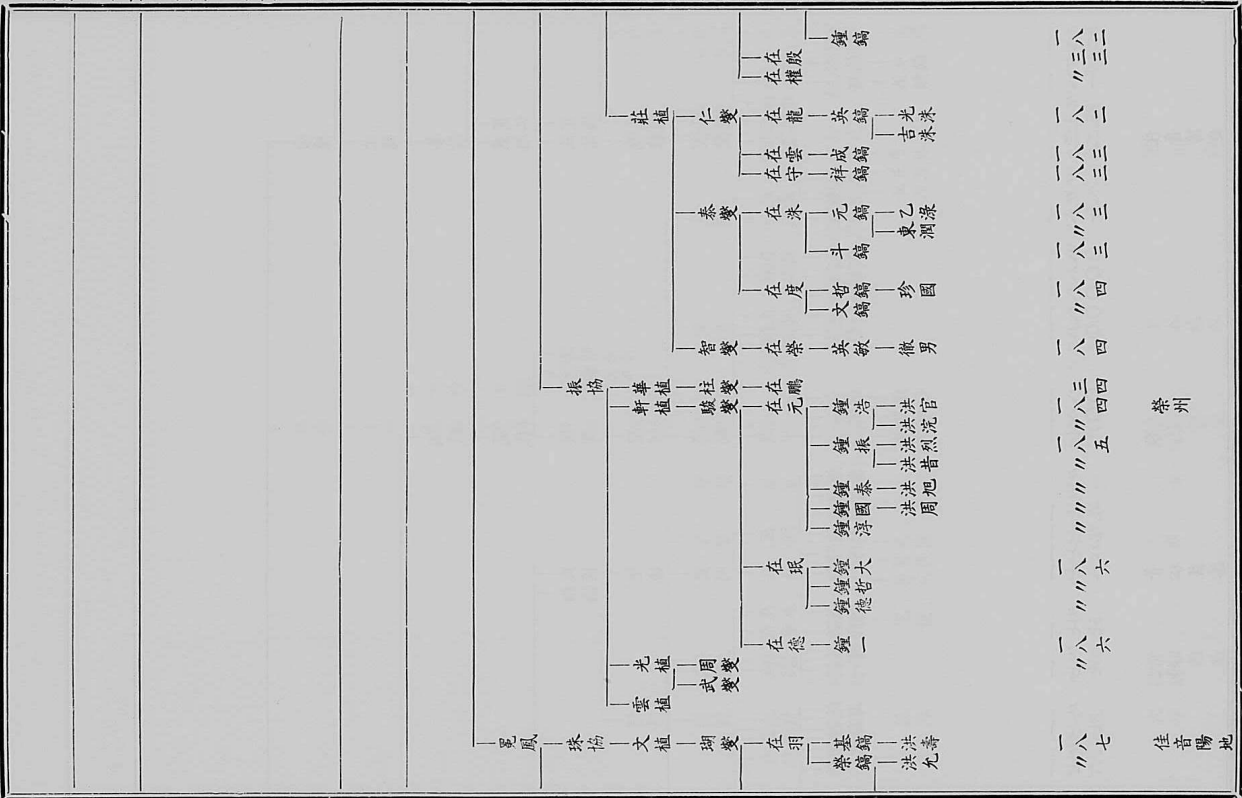

鶴洲申氏懶齋公派譜全 派系圖

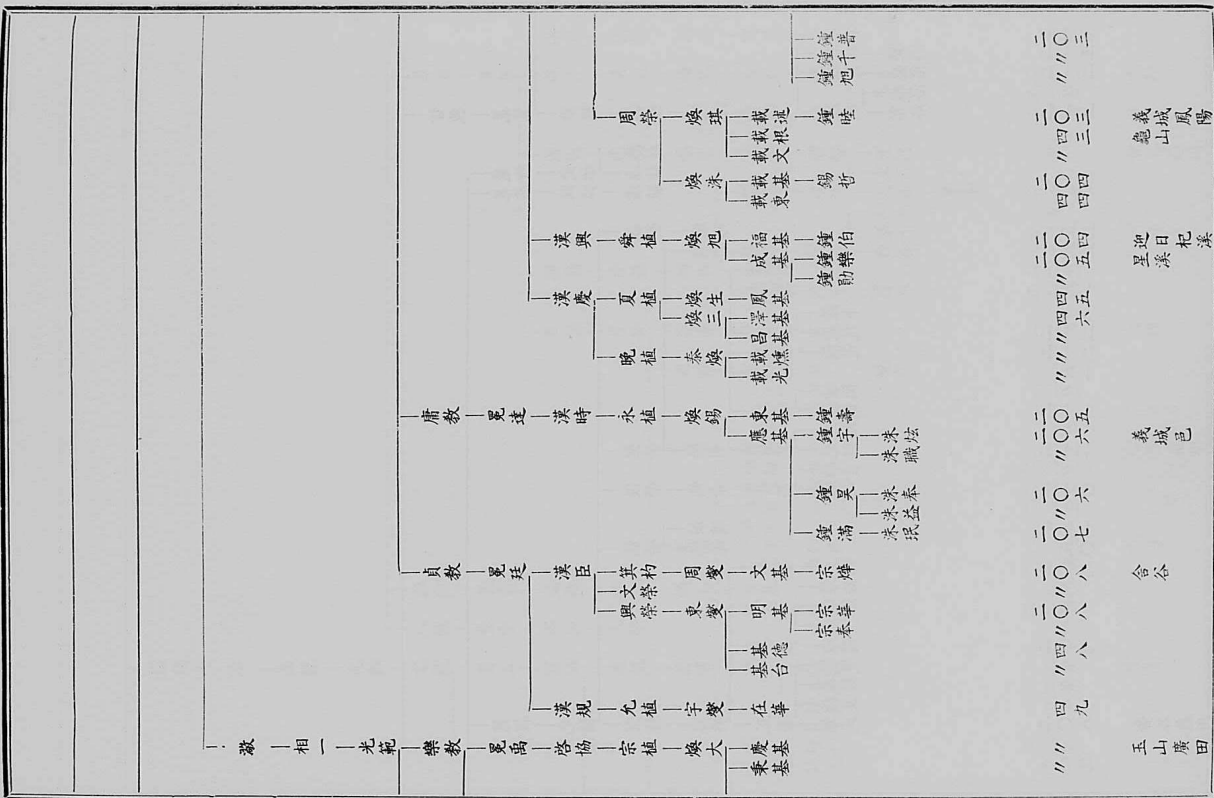
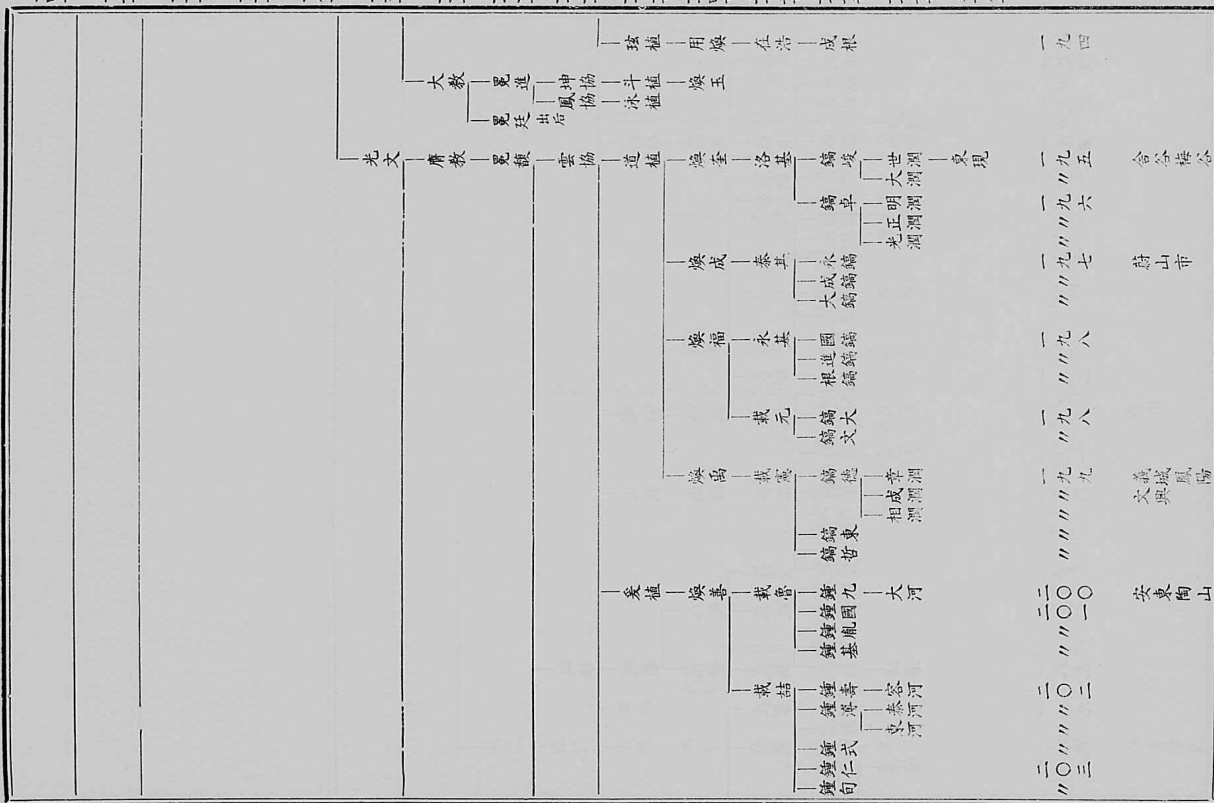

十四世 十五世 十六世 十七世 十八世 十九世 二十世 二十一世 二十二世 二十三世 二十四世 二十五世 二十六世 二十七世 二十八世

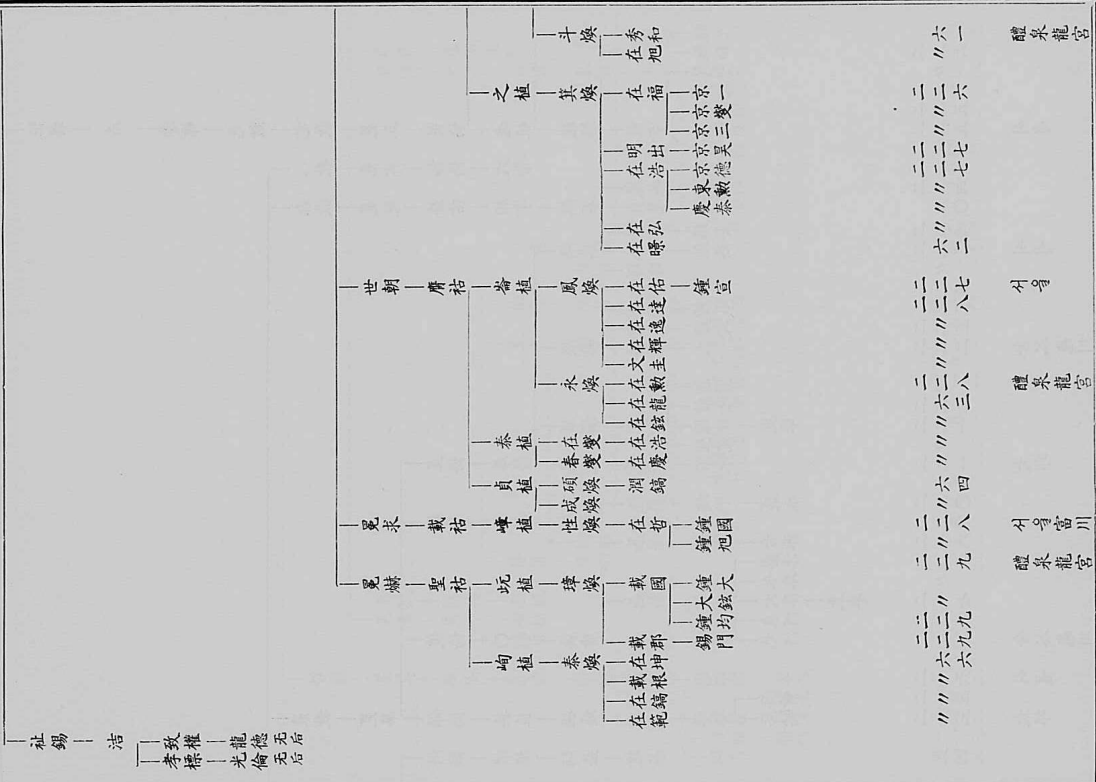

址錫 | 浩
 孝教 | 龍慶 | 允居
 標 | 倫 | 允居

(派堂竹梅)

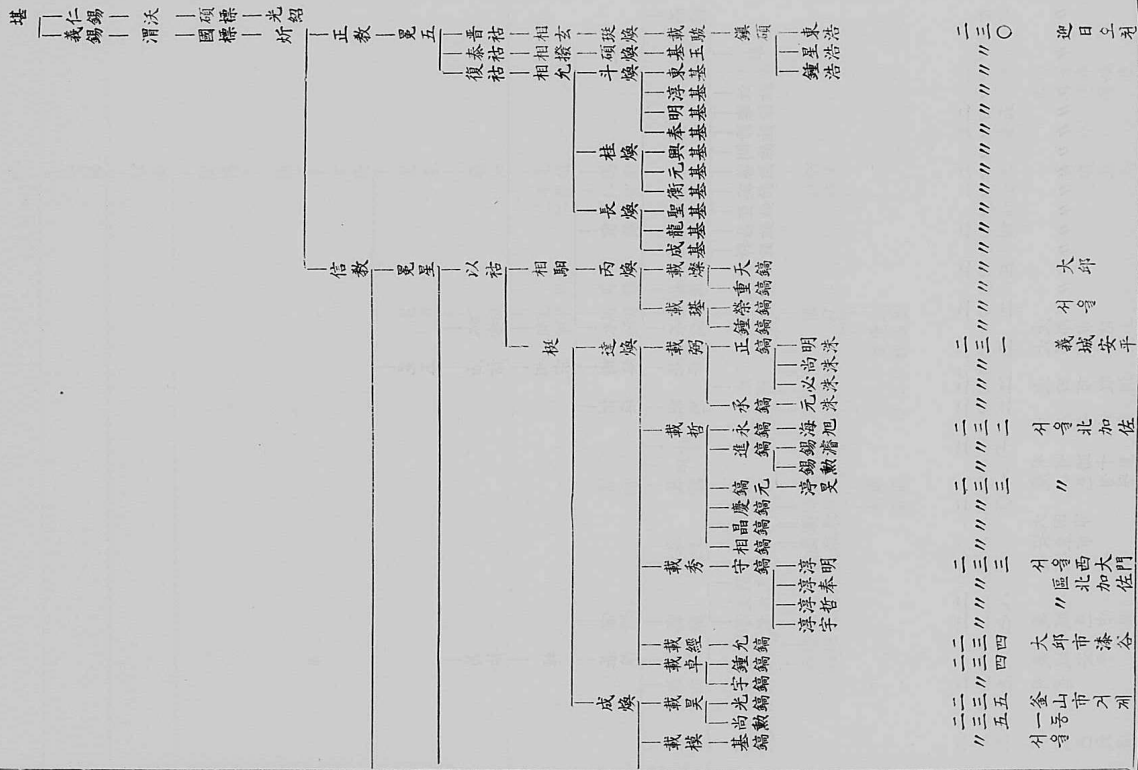

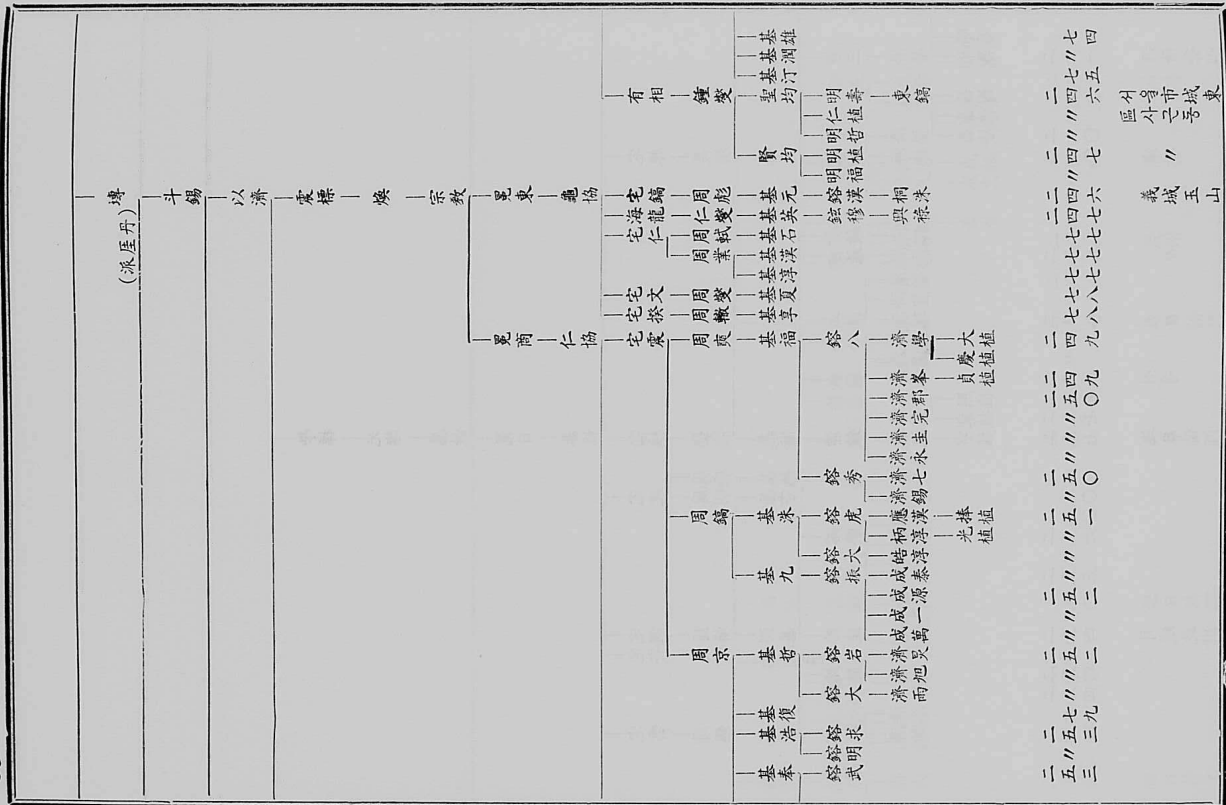
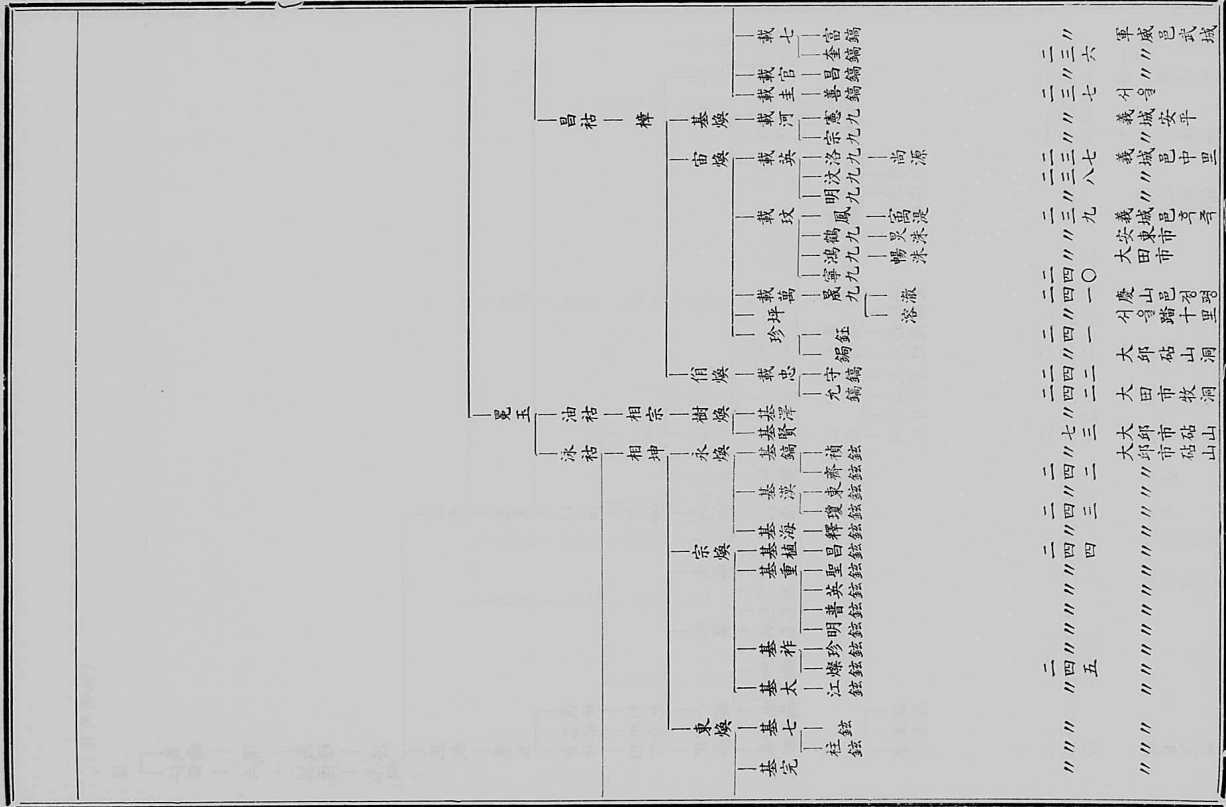

魏州申氏懶齋公派譜 全 派系圖

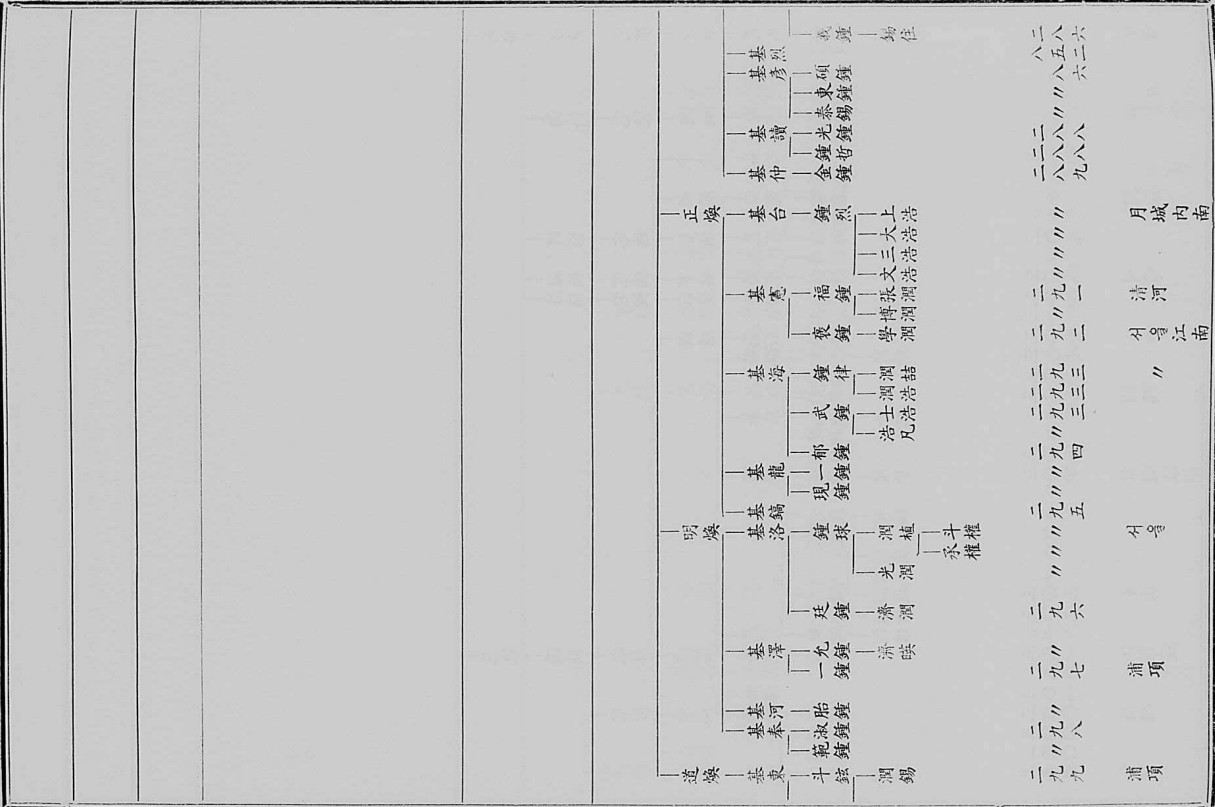
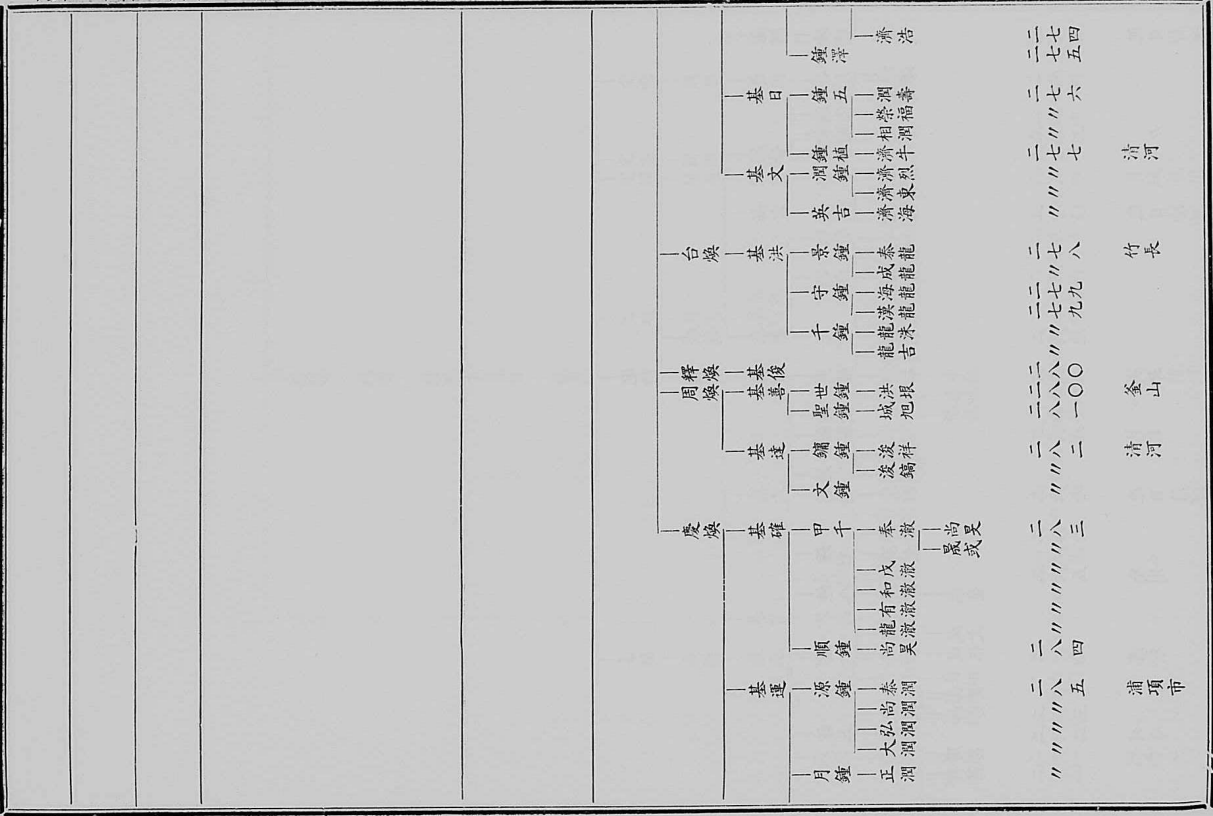

十四世 十五世 十六世 十七世 十八世 十九世 二十世 二十一世 二十二世 二十三世 二十四世 二十五世 二十六世 二十七世 二十八世

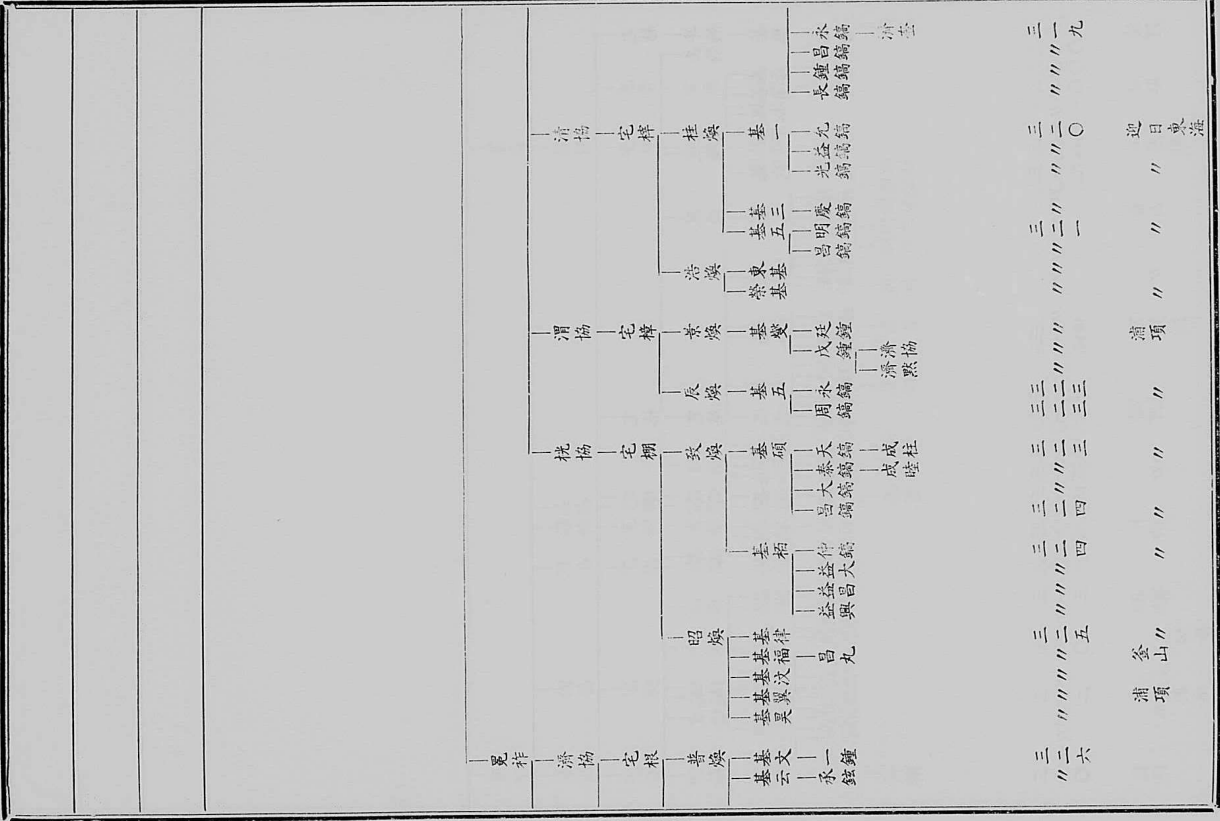

以漸 善標 光瑛
光琢 寬教 冕洪 基協 大植 五岳

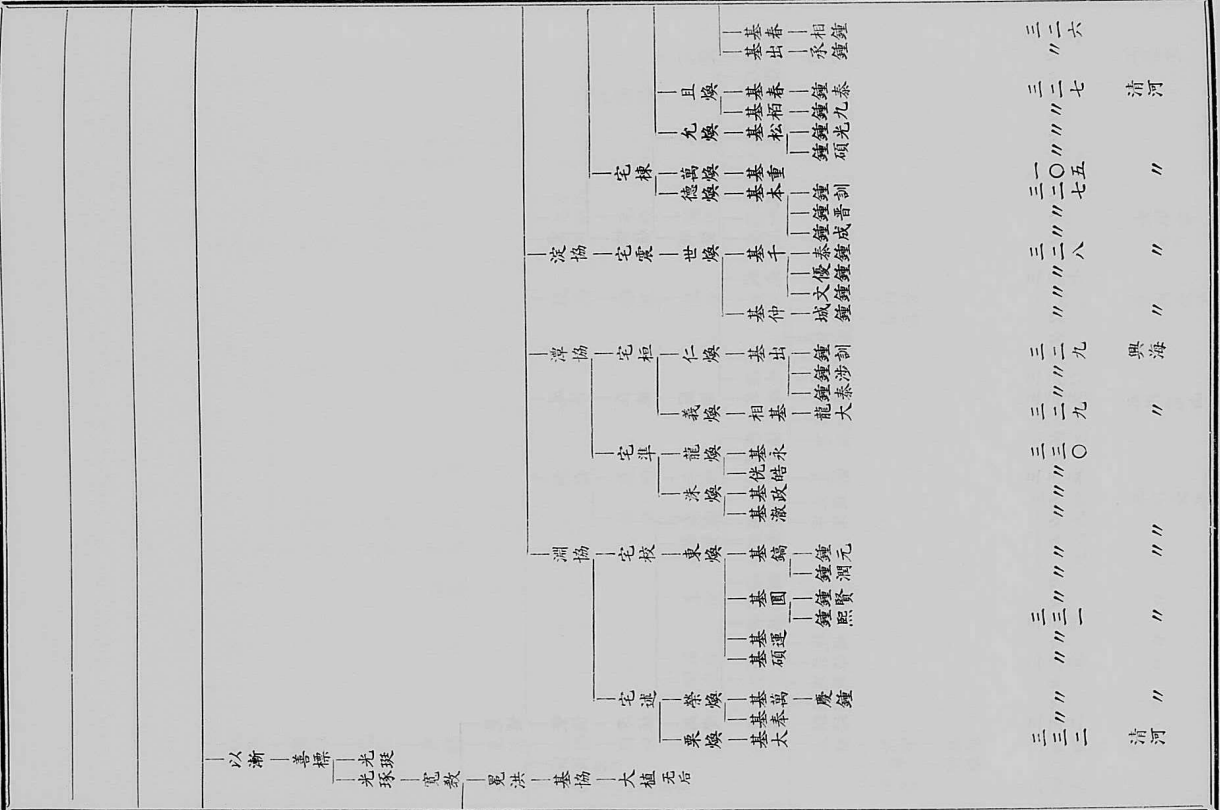

鵝洲申氏懶齋公派譜 全 派系圖

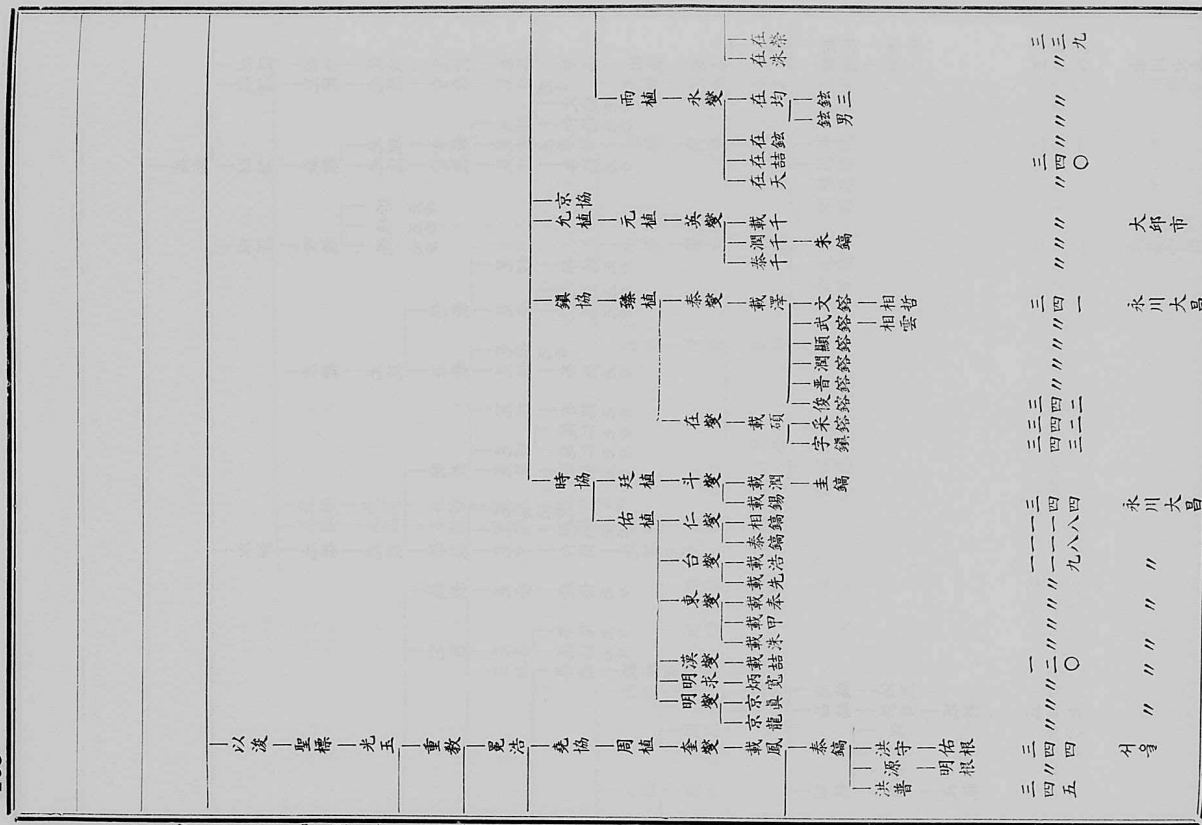
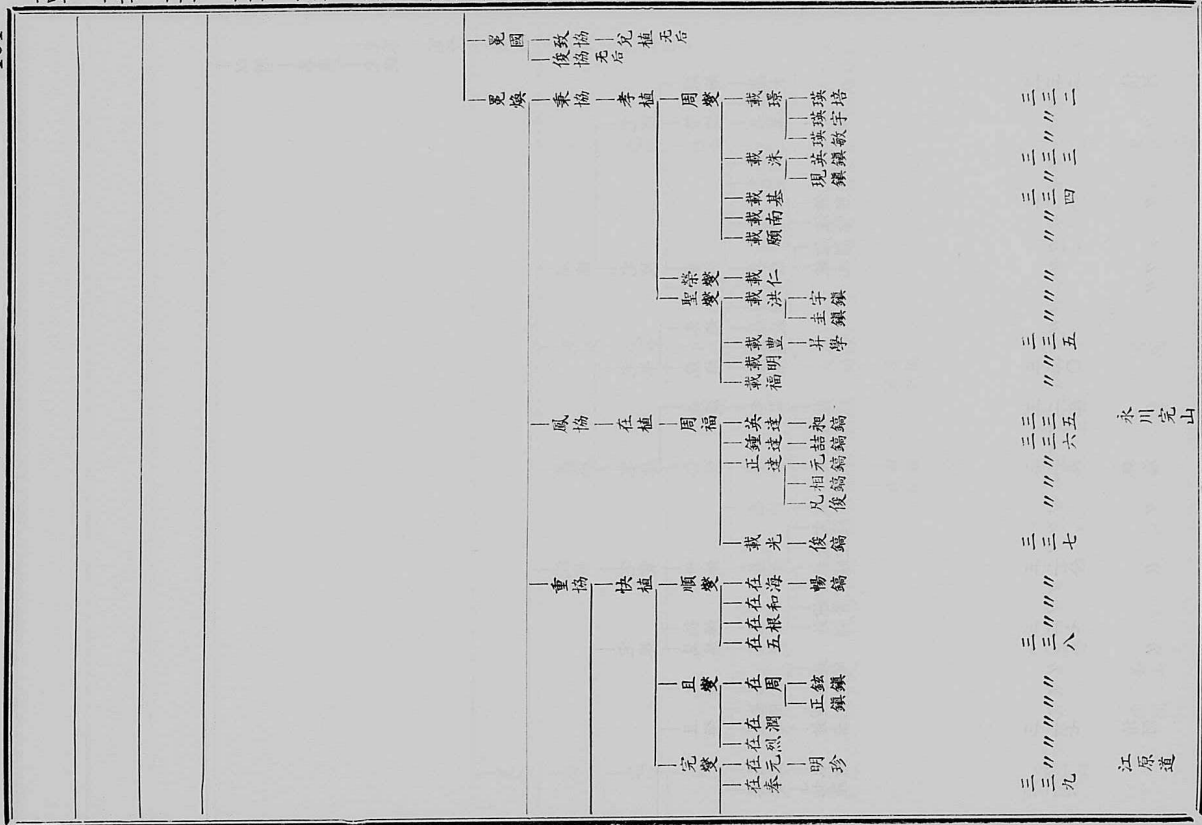

鶴洲申氏懶齋公派譜全

派系圖

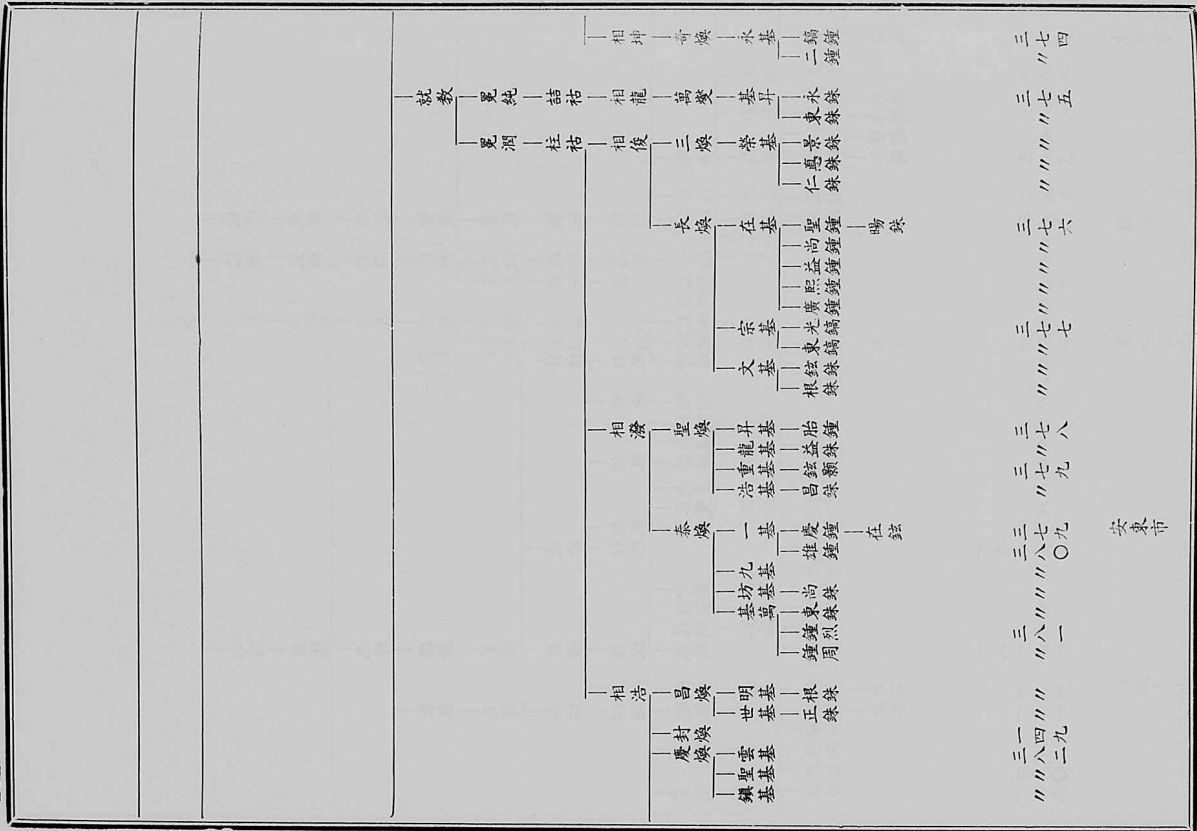
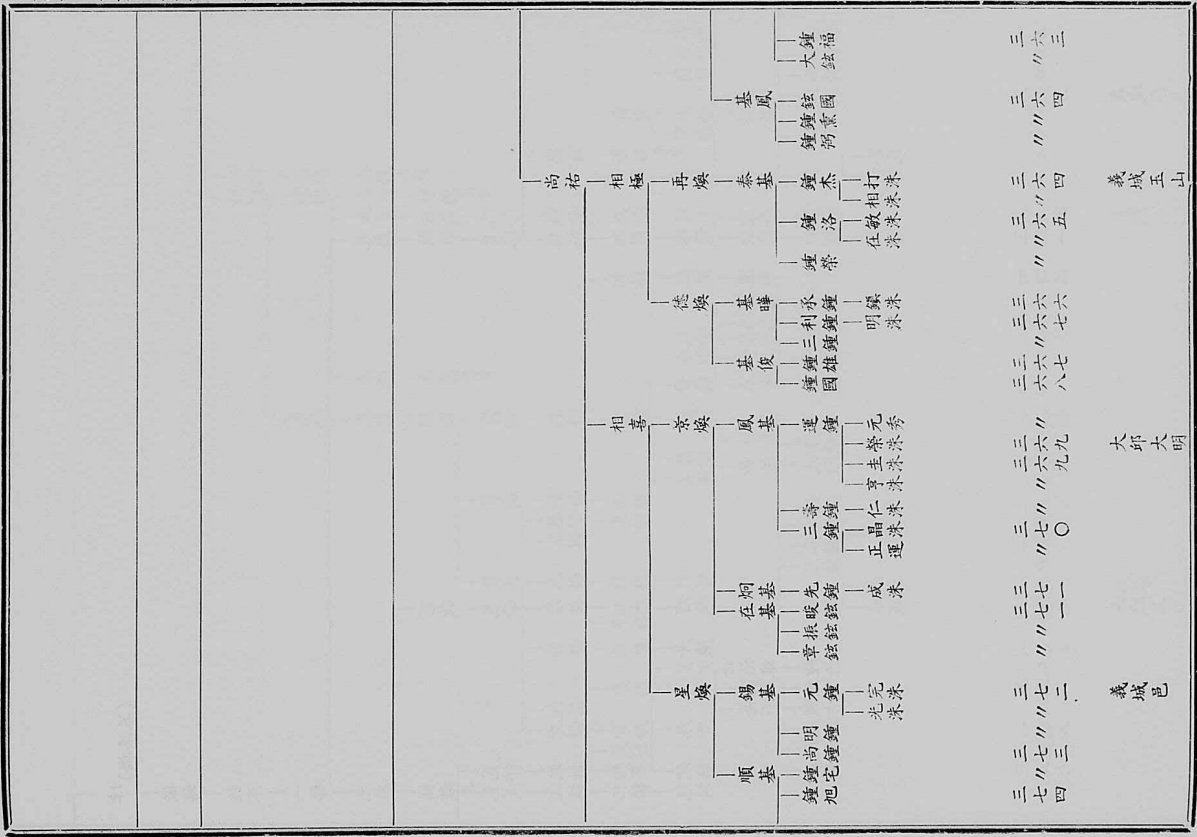

全派譜公懶齊氏申州鵝 派系圖

十四世 十五世 十六世 十七世 十八世 十九世 二十世 二十一世 二十二世 二十三世 二十四世 二十五世 二十六世 二十七世 二十八世

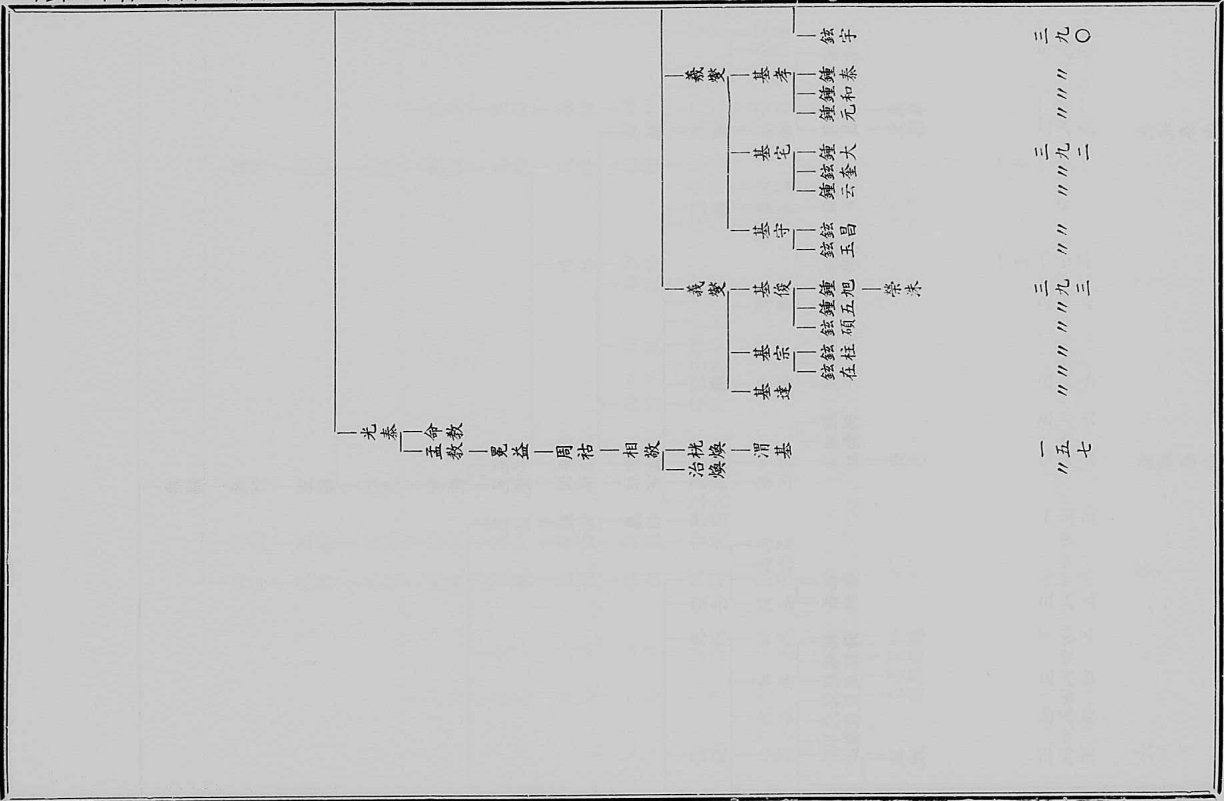

鵝洲申氏世譜原編

始祖

申崇謙

初諱龍山號野叟諱杜節其先全羅道谷城人也徙高麗太祖爲開國元勳大將軍○後唐明宗天成二年丁亥從太祖征甄萱柁義之戰爲王代死今大邱市八公山進封驤上虎騎衛大將軍開國公三重大臣毅崇湖戴匡衛怡輔成節底定功臣禮葬於江原道春川昭隱江處方洞爲三墳世傳疑塚云○配享麗太祖廟庭我朝受命復配享麻田崇義殿平山大白山城大帥祠奉安繼儉事蹟載麗史本傳及行狀在贊成文貞公孫燮孝記遺事左議政文純公朴世采採別傳領敦寧忠文公金祖濟撰神道碑銘並序○有實記○配位失傳

甫藏

號東國通鑑作甫
官元伊
墓失傳

弘尚

官三嫌壁上功臣
兵部尚書開國公
聖帝子文憲公權
冲門人奉靖立其
子殿祀得允旨
墓配失傳

晟

號紹源嘗官判門
不省事元尹諱文
元墓配失傳

勁

號宜德官積慶堂
副使太子諱文正
公墓配失傳

愈毗

官承旨同正或云
近侍左右
墓配失傳

命夫

官辭事直長
墓配失傳

應時

官典書衛國功臣
諡敬德
墓配失傳

命材

都官大直
墓配失傳

禎

官兵部郎
墓配失傳

行

字慕崇號東奉官
朝奉郎兼實文閣
大提學屢遷高昌
東南臺早業任歸
老田里諱文亨
配南陽洪氏父郡
事喬○按南陽法
講及華海師全載
錄
墓配失傳

淑

字而源號水月軒
官禮部尚書兼左
僕射參功政事武
云令回正謙識大
夫以明經衡之學
當時人稱交冠領
神教宗十四年度
辰秋七月癸未卒
事蹟載歷史及本
傳○墓配夫傳
按舊譜左代言公
謀仲明益曰或傳
朝奉郎下有左僕
射淑右僕射益保
莫生自明及公云
而今孫輩法師全
消處子諱禱有二
子一曰衍二曰淑
而諱衍有子仲明
諱淑有二子一曰
益保二曰益休然
則舊譜之傳疑於
斯確辨而去僕射
公非朝奉郎公之
下乃朝奉郎公之
弟也從金譜列錄
公之下

益保

官左僕射武云同

正○墓失傳

益休

朝洲君

鵝洲派

鵝洲申氏懶齋公派譜全

一世

申益休 子

官金紫光祿大夫
門下侍郎以軍功
封鵝洲君子孫仍
以爲貫墓開城府
三岐里
配慶州金氏墓合附
失傳

二世

子英美 子

官權知戶長檢校
太子太師
配密城郡夫人朴氏
父典法判書育權
祖階階將軍奇鳳
會祖典容合同正
元光外祖竹山朴
育章

三世

子晉升 子

官合同正都染署
令墓高州清機洞
慶墓前于坐
配金海金氏父平章
事殉祖金露君時
興會祖主簿同正
風祺墓失傳

四世

子得昌 子

官散員同正
配吳氏
父散員同正淑圭
配晉州鄭氏
父判事安校祖文
科洪旦會祖太子
詹事仲紹墓失傳

五世

子允濡 子

初諱元澹 避忠
宣王諱改官奉翊
大夫版圖判書兼
軍器寺別檢校
麗朝以清名直節
比之唐介忠烈王
六年度辰啓請斬
張表人書載歷史
墓尚州丹密西清
懼廬墓洞夫傳
設壇以祀夫傳
配星州李氏父符宇
理墓失傳萬姓譜
配全州崔氏云

六世

子祐 子

號進濟
官司馬文科奉常
大夫司憲府掌令
金羅道提廉傳神
虎衛保勝構護軍
廉潔持身事父母
至孝父卒廬墓三
年朝夕號哭興什
生子血淚處事聞
避閭名其里曰孝
子里刻石以表
載續三綱行實勝
國時與吉治隱再
並學南下先生入
尚州萬景山治隱
入墓山金萬山乙
丑十二月二十日
卒墓義城丹密面
龍蛇河山三九卯
坐墓伏鄒經世錄
墓表樊庵蔡濟恭
縣遺墟碑文亭尚
州凍水書院開城
社門洞奉節祠
配淑夫人若木柳氏
父崑山府院君益

七世

子光富 子

邑派 見二

子光貴 子

邑派

子光富 恐見一
文科出入臺省以
剛直忤權奸殿中
顯大夫內府令享
器寺主簿文肅公
下春亭季良為文
祭之
配咸昌金氏父判官
安遠威寧君徽墓
失傳

子士贊 外司
縣令牛街中郎
將
配晉州河氏父有龜

子夏 外
子殷 外
子周 外
修義校尉

子得安 外
初名留安官令同
正
女具藝
錄城人政丞汚城
府院君子具茶餘
別書八世孫恩孟
誕元宗王后

子守 外
令同正
子義 外
令同正

子勉 外
中郎將
子弘 外
令同正

女吉再
號治隨 謹忠節
子吉師辨
子仁甫 外
恭懿王庶子文科
掌令
子元亨 外
號復荀 外

子士廉 外
進士通訓大夫產
陽縣監兼勸農兵
馬園錄判官墓義
城邑致仙洞山三
二乙坐有碣柱床
石
配淑人安莫權氏
父判官閑寺事自
忠外祖版圖判書
牙山將鉤墓附下

子錫命 外
景泰庚子生員
自尚州移居義城
元興洞墓郡北丹
村而黑坊洞山一
八〇의四乾坐有
碣柱床石
配宜人延安宋氏
父縣令源墓合附
公有月中桂時詩
以四韻從試公製
吟瓊樹移來種免
官影分千里外香
透一輪中採葉知
無價藝枝似有功
何時先折得傾蓋
拂青空

子俊禎 外
承任郎義城訓導
墓仙岩祖考墓內
岡山三四乾坐有
碣床石
配端人義城丁氏父
御史有倫墓塵坊
生員公塋下有碣
床石

子義傑 外
字子期 燕山朝
隆慶墓殿參奉不
就
甲宗朝除餘陳參奉
亦不赴杜門求志
遺命勿書官卿
成宗辛丑生中宗祭
已癸亥五十三墓
義城上八智村後
圓峰下山四八의
一果坐有碣柱床
石堪齊周世賜據
墓誌文
配義興朴氏父主簿
自餘祖郡守惟昌
會祖進士良癸卯
生乙亥年享年九
十三墓合附有碣

子守澄 外
字仲發 號靜隱
行履除獻陳參奉
不
甲廟丙子生行毅
字季發 號慎堂
問道於退溪慎齋
之門博學有體墨
我院有人其心如
五尺將五汝申其
祿矣以至孝篤學
贈通政大夫戶曹
參議旌表門閭載
續三綱行實
享歲待書院有文
集
當祖丙子四月八日
卒年六十一墓先
考塋下山四八의
一果坐有碣床石
配贈淑夫人星山李
氏父奉節校尉智
源祖通義齋會祖
正言贈克判孟專
號耕隱外祖贈左
通禮水川李宗林
丙子生癸巳三月

子夢姬 外
子儼 外
子個 外
號興溪 司憲府
監祭
子心 外
見寺
四
子佐 外

元徽

十三世	十四世	十五世	十六世	十七世	十八世	十九世
子 化 <small>字懼之 號城隱 永嘉教授 明宗庚戌生子亂胤 伯氏興洪公偁義 戊申爲晦齋李彥</small>	子 適道 <small>字士立 號虎溪 高祖甲戌生進士行 祥雲蔡訪健元陝 余奉行義兵將抗 斥和疏請益鄭寒</small>	子 堞 <small>字子成 從仕郎 墓五土山城隱公 臺下雙楹 配咸陽朴氏</small>	子 慶錫 <small>字君善</small>	子 德源 <small>字聖而</small>	子 顯模 <small>字聖而</small>	子 重烈 <small>字聖而</small>
	女 卞季良 <small>密陽人 號春亭 大提學檢文肅</small>	女 法行 <small>縣監 子法寶老</small>	女 李承善 <small>忠義衛 女宋夢</small>	女 李世良	女 李宗叔	女 朴桂樹 <small>咸陽人 參奉子己 百武尚州牧師 女韓喜男金雁禮</small>

子 達道 <small>字士</small>	子 均 <small>字</small>	子 慶錫 <small>字龜瑞 號芝軒</small>	子 爾錫 <small>字鳳瑞</small>	子 德溥 <small>字碩模</small>	子 碩模 <small>字碩模</small>	子 光顯 <small>字碩模</small>
子 堞 <small>字子卿 號忍齋 進士沈濟於性理 之學廣種三棊館 薦六行墓下八智 後山主坐合附大 山象嶺撰碼銘 享丹邱書院有遺 集</small>	子 採 <small>字子卿 號忍齋 進士沈濟於性理 之學廣種三棊館 薦六行墓下八智 後山主坐合附大 山象嶺撰碼銘 享丹邱書院有遺 集</small>	子 禹錫 <small>字龜瑞 號芝軒</small>	子 文錫 <small>字鳳瑞</small>	子 德淵 <small>字淵</small>	子 弘模 <small>字弘模</small>	子 宗烈 <small>字宗烈</small>
子 堞 <small>字子高 號敏齋 宣教郎</small>	子 昌錫 <small>字天與 武科</small>	子 文錫 <small>字鳳瑞</small>	子 德潤 <small>字潤</small>	子 德翼 <small>字翼</small>	子 義模 <small>字義模</small>	子 世烈 <small>字世烈</small>
子 堞 <small>字子高 號敏齋 宣教郎</small>	子 玄錫 <small>字天與 武科</small>	子 文錫 <small>字鳳瑞</small>	子 德海 <small>字海</small>	子 德濶 <small>字濶</small>	子 器模 <small>字器模</small>	子 鼎烈 <small>字鼎烈</small>
子 堞 <small>字子高 號敏齋 宣教郎</small>	子 玄錫 <small>字天與 武科</small>	子 文錫 <small>字鳳瑞</small>	子 德濶 <small>字濶</small>	子 德浩 <small>字浩</small>	子 彥模 <small>字彥模</small>	子 廷烈 <small>字廷烈</small>
子 堞 <small>字子高 號敏齋 宣教郎</small>	子 玄錫 <small>字天與 武科</small>	子 文錫 <small>字鳳瑞</small>	子 德洵 <small>字洵</small>	子 德洵 <small>字洵</small>	子 禮模 <small>字禮模</small>	子 邦烈 <small>字邦烈</small>
子 堞 <small>字子高 號敏齋 宣教郎</small>	子 玄錫 <small>字天與 武科</small>	子 文錫 <small>字鳳瑞</small>	子 德濟 <small>字濟</small>	子 德濟 <small>字濟</small>	子 尚權 <small>字尚權</small>	子 光高 <small>字光高</small>
子 堞 <small>字子高 號敏齋 宣教郎</small>	子 玄錫 <small>字天與 武科</small>	子 文錫 <small>字鳳瑞</small>	子 德潛 <small>字潛</small>	子 德潛 <small>字潛</small>	子 重權 <small>字重權</small>	子 光發 <small>字光發</small>
子 堞 <small>字子高 號敏齋 宣教郎</small>	子 玄錫 <small>字天與 武科</small>	子 文錫 <small>字鳳瑞</small>	子 德漢 <small>字漢</small>	子 德漢 <small>字漢</small>	子 一權 <small>字一權</small>	子 光毅 <small>字光毅</small>
子 堞 <small>字子高 號敏齋 宣教郎</small>	子 玄錫 <small>字天與 武科</small>	子 文錫 <small>字鳳瑞</small>	子 德漸 <small>字漸</small>	子 德漸 <small>字漸</small>	子 益權 <small>字益權</small>	子 光九 <small>字光九</small>
子 堞 <small>字子高 號敏齋 宣教郎</small>	子 玄錫 <small>字天與 武科</small>	子 文錫 <small>字鳳瑞</small>	子 德滋 <small>字滋</small>	子 德滋 <small>字滋</small>	子 世權 <small>字世權</small>	子 光達 <small>字光達</small>
子 堞 <small>字子高 號敏齋 宣教郎</small>	子 玄錫 <small>字天與 武科</small>	子 文錫 <small>字鳳瑞</small>	子 濂 <small>字濂</small>	子 濂 <small>字濂</small>	子 重模 <small>字重模</small>	子 煌 <small>字煌</small>

<p>字亨甫 號晚樵 遊起月川 張派軒 門萬曆丙子生庚 戌生員 參亥文科 行弘文館修撰 辛 未六月十四日 卒 子景</p> <p>仁祖丙戌以寧社敷 院都承旨 墓梧桐 山乙坐有文集 配贈淑夫人全州李 氏 父德信 正賢 壽 世祖大王五世孫 墓合附</p>	<p>字文若 號未谷 遊鄒愚伏門生 貞 薦除術學奉仁 謙 監墓召文而考 蓋 洞 隱坐 密庵 李 載 撰墓碼 配淑人 豐山 沈氏 父 承旨 唐左議政 守 慶 玄孫 墓合附</p>	<p>字夏卿 號羅濟 山人 通德郎 以行 誼三泰 薦刻列書 法高朝 撰行狀 墓 善山 府東山 外面 博谷 甲坐 配恭人 恩津 宋氏 墓 合附</p>	<p>字學源 號汎淵 生員 戊申 行 四邑 義將 忠孝 卓異 贈 司憲 府持平 墓 兼 野面 嶺項 李 坐 配淑人 豐山 柳氏 父世 鳳謙 庭雲 龍 玄孫 墓 梧桐 山 甲 坐</p>
	<p>子圭 牙 字君瑞 號遵齋 司馬文科 佐郎 高 靈縣 監墓 方下 谷 酉生 配淑人 星州 李氏 配淑人 安東 權氏</p>	<p>子勃 字道源</p>	<p>子時模 시모 子焯 위</p>
	<p>子晉錫 出后 子殷錫 出后 字殷卿 子系 晉錫 出后 字系 晉錫 出后 字系 晉錫 出后</p>	<p>子浩 立 字善直</p>	<p>子二模 이모 子光昭 광조</p>
	<p>子休錫 辛丑 字美相 宣務郎 墓霞 峴洞 酉坐 內霞 峴酉坐 配淑人 永川 李氏 父柳守廷 相 崇 巖 合附</p>	<p>子沆 完 字日新</p>	<p>子世模 세모 子光運 광운</p>
	<p>子務士 辛 字子善 號龍溪 通德郎 墓 鳳陽 面 內霞 峴酉坐 配恭人 永川 李氏 父柳守廷 相 崇 巖</p>	<p>子湜 식 字善仲</p>	<p>子光直 광직</p>
		<p>子德涵 덕환 字仲游 號龍瘡 生員 進士 有遺稿 配淑人 南陽 洪氏 父 叙 猶 監 司 符 一 會孫</p>	<p>子學模 학모 子永熙 영희</p>

<p>氏 墓 孫 墓 合 附 列 書 法 高 朝 撰 誌</p>	<p>子泰錫 甲子 字泰之 號龍岩 通德郎 諱宗乙丑上沙溪陞 庶親己巳上坤殿 復任疏有遺稿 配安東權氏 父柳守悞 會祖 贈 左贊成 峴</p>	<p>子德漢 덕환 字從達</p>	<p>子一模 일모 子光震 광진</p>
	<p>子貴錫 乙未 字汝華</p>	<p>子德演 덕연 子德養 덕양 子德澄 덕정 字君澄 通德郎</p>	<p>子弼模 필모 子光鼎 광정 子俊模 준모 子光晚 광만</p>
	<p>子德潏 덕취 字明仲 號松溪 通德郎</p>	<p>子吉模 길모</p>	<p>子光祐 광우 子光稷 광직 子光祚 광조 子光表 광표 子光澈 광철</p>

<p>十四世</p> <p>子悦道 引</p> <p>字普甫 號懶齋</p> <p>萬曆宣廟己丑一五五</p> <p>八九年十二月二</p> <p>十日生</p> <p>姿性端潔如玉沈</p> <p>重飛軒張先生見</p> <p>而崇之教幼儼既</p> <p>就學聰明日進十</p> <p>餘歲已通經史甫</p> <p>成童就張先生學</p> <p>以器器稱之</p> <p>萬曆丙午一六〇六</p> <p>年與伯氏虎溪公</p> <p>中進士聯聲遊洋</p> <p>識解超詣為一時</p> <p>濟類所推重贊</p> <p>岡鄭先生生德伏鄭</p> <p>先生門珠膺道義</p> <p>大有成就</p> <p>大格辛酉一六一二</p> <p>年選道試第一甲</p> <p>子區裁殿試卷乙</p> <p>科歷舉博士典籍</p> <p>六朝正郎兼春秋</p> <p>館記事官司諫院</p> <p>正言司憲侍掌令</p> <p>知製教丁卯卷</p> <p>駕入江都批疏爭</p>	<p>十五世</p> <p>子璣 引</p> <p>字止淑</p> <p>配宣城金氏父生貢</p> <p>鑿祖吏參功拔理</p> <p>李光胤外孫墓八</p> <p>智先塋後合祔先</p> <p>后</p> <p>子坂 引</p> <p>字定叔 號霞村</p> <p>宣教郎</p> <p>萬曆丁巳生業承家</p> <p>庭孝友天至有文</p> <p>望為一世排來新</p> <p>張先生每稱雅聖</p> <p>之有賢子云屢中</p> <p>鄉解選不得志遠</p> <p>杜門養德以教</p> <p>子孫為著</p> <p>萬曆辛丑七月十一</p> <p>日卒風陽面司</p> <p>馬洞印坐弟塚撰</p> <p>行狀伊溪南夢贊</p> <p>採墓誌有道稿二</p> <p>卷</p> <p>配恭人曹山金氏文</p> <p>報事昌祖祖德然</p> <p>堂大賢縣監曾祖</p> <p>萬南司議業外祖</p>	<p>十六世</p> <p>子應錫 引</p> <p>字應鄉 號成峰</p> <p>有文行知名當世</p> <p>紫禎丁丑生己巳二</p> <p>月二十四日卒墓</p> <p>鳳陽面先考塋下</p> <p>西坐</p> <p>配昌寧曹氏父通德</p> <p>郎振昌祖司果鞠</p> <p>會祖參奉以成外</p> <p>祖師傳順天朴郡</p> <p>衝</p> <p>紫禎己巳生己巳三</p> <p>月十六日卒墓</p> <p>南九龍堤內大路</p> <p>上園坐</p> <p>配開留金氏墓縣南</p> <p>飛亭加羅谷牛坐</p>	<p>十七世</p> <p>子灝 引</p> <p>字灝夏 號學齋</p> <p>顯廟乙未生</p> <p>萬曆己丑五月二十</p> <p>三日卒墓縣東大</p> <p>甘川里內曲峴甲</p> <p>坐</p> <p>配清州鄭氏父通德</p> <p>郎文興祖承任郎</p> <p>基學曾祖通訓僉</p> <p>吏判魏梅窓士信</p> <p>玄孫外祖泰星</p> <p>山襄尚瑜</p> <p>顯廟甲午生己丑三</p> <p>月二十七日卒墓</p> <p>先姑塋下合谷</p> <p>坐</p> <p>配開留金氏墓縣南</p> <p>飛亭加羅谷牛坐</p>	<p>十八世</p> <p>子正標 引</p> <p>字平仲</p> <p>萬曆己未生丙辰十</p> <p>月二十一日卒墓</p> <p>司馬洞祖考塋下</p> <p>士坐</p> <p>配壽山金氏父通德</p> <p>郎聖變丁巳生</p> <p>英廟辛巳四月五日</p> <p>卒墓年八十五墓</p> <p>附下同坐</p> <p>子以標 引</p> <p>字崇範</p> <p>英廟庚辰生</p> <p>親廟辛巳三月二日</p> <p>卒墓飛亭村后子</p> <p>坐</p> <p>配壽城李氏父若禮</p> <p>己卯五甲申二月</p> <p>二十二日卒墓合</p>	<p>十九世</p> <p>子光憲 引</p> <p>見二</p> <p>子光世 引</p> <p>見二七</p> <p>子光承 引</p> <p>見二七</p> <p>子光遜 引</p> <p>見二七</p>
--	--	---	--	---	--

<p>和議之非又草倡</p> <p>義舉文布告道內</p> <p>得調發列邑精銳</p> <p>送于海西副元帥</p> <p>傳</p> <p>紫禎丁巳生</p> <p>萬曆丁未七月十三</p> <p>日卒丹村面下木</p> <p>洞山五番地引二</p> <p>龍巖山水沈埠上</p> <p>仰坐</p> <p>紫禎丁巳生</p> <p>萬曆丁未七月十三</p> <p>日卒丹村面下木</p> <p>洞山五番地引二</p> <p>龍巖山水沈埠上</p> <p>仰坐</p> <p>紫禎丁巳生</p> <p>萬曆丁未七月十三</p> <p>日卒丹村面下木</p> <p>洞山五番地引二</p> <p>龍巖山水沈埠上</p> <p>仰坐</p>	<p>春事宣城金元結</p> <p>萬曆丁巳生</p> <p>紫禎丁未七月十三</p> <p>日卒丹村面下木</p> <p>洞山五番地引二</p> <p>龍巖山水沈埠上</p> <p>仰坐</p> <p>紫禎丁巳生</p> <p>萬曆丁未七月十三</p> <p>日卒丹村面下木</p> <p>洞山五番地引二</p> <p>龍巖山水沈埠上</p> <p>仰坐</p>	<p>子敬 引</p> <p>字清源 號學圃</p> <p>以孝友著有道稿</p> <p>顯廟甲寅生</p> <p>萬曆乙丑十月二十</p> <p>五日卒墓年七十</p> <p>二墓飛亭懶齋公</p> <p>墓白虎嶺面坐</p> <p>配清州鄭氏父東鳴</p> <p>祖泰泰編會祖連</p> <p>士基敬外祖宣城</p> <p>李彬參丑生甲辰</p> <p>十一月二十四日</p> <p>卒墓同原上墳</p>	<p>子相一 引</p> <p>字欽哉</p> <p>萬曆己卯生</p> <p>英廟庚申三月二十</p> <p>四日卒墓飛亭加</p> <p>羅谷面坐</p> <p>配興海裴氏父鳳</p> <p>司三益后忌七月</p> <p>二十七日墓同原</p> <p>上墳</p> <p>配咸安趙氏父景游</p> <p>己卯生庚子五月</p> <p>二十五日卒墓花</p> <p>田嶺已坐第一墳</p>	<p>子相舜 引</p> <p>配咸陽吳氏墓飛亭</p> <p>女趙秀 引</p> <p>咸安人子泰邦營宅</p> <p>崇恭營俊</p> <p>子光鶴 引</p> <p>見三二</p> <p>子光文 引</p> <p>見四〇</p> <p>子光憲 引</p> <p>出后</p> <p>子光範 引</p> <p>見四九</p> <p>女趙榮稷 引</p> <p>咸安人漁溪後</p> <p>子重燕居咸安險</p> <p>岩</p> <p>女李龍羽 引</p> <p>驪州人生員文節</p> <p>公行后子美敬是</p> <p>登居龍宮武英</p>	<p>和議之非又草倡</p> <p>義舉文布告道內</p> <p>得調發列邑精銳</p> <p>送于海西副元帥</p> <p>傳</p> <p>紫禎丁巳生</p> <p>萬曆丁未七月十三</p> <p>日卒丹村面下木</p> <p>洞山五番地引二</p> <p>龍巖山水沈埠上</p> <p>仰坐</p> <p>紫禎丁巳生</p> <p>萬曆丁未七月十三</p> <p>日卒丹村面下木</p> <p>洞山五番地引二</p> <p>龍巖山水沈埠上</p> <p>仰坐</p>
--	--	---	--	---	--

<p>金鶴沙應祖振墓 誌李蒼庵玄逸撰 碣銘有文集四卷 刊行年譜錄集未 刊別廟在墓下藏 刊板 哲廟壬戌一八六二 年道向士林致享 丹邱書院李棧理 敦島振集安文常 享祝柳晴振上 櫟文 配淑夫人閔韶金氏 父從仕郎漢祖文 忠公鶴峰誠一會 祖清溪題外祖泰 子聲德來應邦 高曆壬辰一五九二 年生 崇禎庚午一六三〇 年二月二十六日 卒墓五土山西麓 粉土洞甲坐 長子璣早卒无后 而繼宗之事稟于 師門則兄亡弟及 或有前例云故以 次子坡遺命為傳 重</p>	<p>(疾武宮龍)</p> <p>子恒錫 引名 字宗庚寅生癸未七 月七日卒墓司馬 洞先考登右面坐 配程安金氏父宗宇 祖生員鍾會祖幾 善 配清州鄭氏父基達 祖生員仲會祖監 司士誠外祖吳城 李季亨墓同原坐 坐</p>	<p>子浩 立 字養吾 高廟癸酉生癸酉正 月四日卒移龍宮 配麗州李氏父萬錫 會祖郡守號菊菴 縣外祖礪山宋翁 議德成癸酉生忌 八月七日墓龍宮 縣東漁火台白華 山卯坐雙墳</p>	<p>子孝標 立五 字繼則號晚翠 景廟甲辰生癸酉正 月二十二日卒 配醴泉權氏父培忌 五月十五日墓先 考階下雙墳</p> <p>女趙 女權時杰 女鄭必恒 女李弘白 女金始宅</p>	<p>白虎峰雙墳 咸安人子趙俊賢 安東人父生員相文 子權達仁松樂字后 子光敷 引名 見六〇 見〇</p> <p>清州人韓圓琢后 子鄭光瓚光詰 鐵城人父生員憲復 子李宗宅 義城人芝村邦本賢 孫金利運和運程運</p> <p>子龍德 引名 子系光倫 引名 女金埤 光山人翰林塚后</p>
<p>子禮錫 引名 字胤卿 有文行 忌八月八日墓仁 同北三里也味石 岫玄坐 配仁同張氏父中樞 侍事過一忌正月 二十日墓丹村面</p>	<p>子淪 引名 无男 墓安東梧台村后 百生外孫奉祀</p> <p>女成世頊 厚二昌寧人繼監 女李世澤文科監</p>	<p>子活 引名 丙申生丙子六月 二十七日卒墓石 岫玄坐 配海平吉氏父富教 郎重龜右隱再后 忌五月十五日墓 同原乾坐</p>	<p>子致權 引名 配丁氏父時營 子孝標 立五 字仲玉 英廟朝登武科主簿 忌五月二十日 墓石岫子坐</p>	

<p>子堪 引名 字與叔 號梅竹 堂宣教師 高曆戊午生天資溫 粹文詞典雅辭新 張先生見而奇之 乙酉年墓飛雲先 考堂內麓亥坐 配宜人慶州金氏父 枚理號魯奄宗一 祖察訪春龍墓合 附</p>	<p>子仁錫 引名 字元伯 配仁同張氏</p> <p>子義錫 引名 字敬伯 察嶺壬午生戊申六 月十二日卒墓縣 北墨坊山幸坐 配管山金氏 察嶺甲申生甲寅四 月五日卒墓雙墳 配麗州李氏忌三月 三十日墓城邑 新池谷內山卯坐</p>	<p>子仁錫 引名 字元伯 配仁同張氏</p> <p>子義錫 引名 字敬伯 察嶺壬午生戊申六 月十二日卒墓縣 北墨坊山幸坐 配管山金氏 察嶺甲申生甲寅四 月五日卒墓雙墳 配麗州李氏忌三月 三十日墓城邑 新池谷內山卯坐</p>	<p>子沃 引名 字文選 顯廟戊申生丙十七 月二十日卒墓義 城邑前嶺嶺申坐 配開城高氏父孫奉 世章 顯廟癸卯生忌二月 一日墓山雲面承 坊洞前山卯坐</p>	<p>配東萊鄭氏父俊翼 忌四月十九日墓 仁同若木世繼山 壬坐</p> <p>序一清州人父基學 多子斷泰榮居安東寺田</p> <p>序二昌寧人子曹翼 累深進士居永川營不夫</p> <p>序三光山人父張文 官弼玄孫子金龍居草田</p> <p>序四麗州人進士泰 德欽德開居慶州實天</p> <p>序七子金麟壽居慶州堂</p> <p>子系沃 引名 子系碩標 引名 子系光紹 引名 无后</p> <p>子碩標 引名 字士則 肅廟丁丑生壬戌五 月十六日卒墓五 土山亭子洞後山 卯坐 配全義李氏父生員 夏行 肅廟己卯生忌七月</p> <p>子炳 引名 見六八</p>
--	--	--	---	--

	<p>子 博 礼</p> <p>字方叔</p> <p>號丹厓</p> <p>大智主戌生 通仕郎</p> <p>早承庭訓孝友天</p> <p>至文書行誼爲世</p> <p>推重丙午製進識</p> <p>禮號杜門養綸道</p> <p>戒子孫壬子三月</p> <p>二十四日辛墓安</p> <p>平而蟻谷村後山</p> <p>子坐有碑床石</p> <p>配 端人夏城曹氏父</p> <p>承仕郎承孝副舉</p> <p>學尚治八世孫文</p> <p>元公睦齋李彦迪</p> <p>外曾孫辛酉生丙</p> <p>戌葬墓河陽縣南</p> <p>阿沙里村前山坤</p> <p>坐有望柱床石</p> <p>配 端人永川李氏父</p> <p>廷興典工列事永</p> <p>堅后墓公塋下子</p> <p>坐有二男三女</p>	<p>女 張 宇 樞</p> <p>字君七</p> <p>通仕郎有文行</p> <p>齋補主午生</p> <p>齋廟主午六月二十</p> <p>九日辛墓永川大</p> <p>昌面御方里南山</p> <p>昌面御方里南山</p> <p>葬坐有床石</p> <p>配 英陽南氏父牧使</p> <p>號伊溪諱晉忠正</p> <p>月二十四日墓奠</p> <p>墳</p>	<p>子 以 錫 三有</p> <p>字君七</p> <p>通仕郎有文行</p> <p>齋補主午生</p> <p>齋廟主午六月二十</p> <p>九日辛墓永川大</p> <p>昌面御方里南山</p> <p>昌面御方里南山</p> <p>葬坐有床石</p> <p>配 英陽南氏父牧使</p> <p>號伊溪諱晉忠正</p> <p>月二十四日墓奠</p> <p>墳</p>	<p>子 以 濟 引 列</p> <p>字來伯</p> <p>順廟庚子生</p> <p>英廟二月一日辛墓</p> <p>蟻谷祖考塋下子</p> <p>坐</p> <p>配 月城崔氏父進士</p> <p>慶濤月城府院君</p> <p>衍后忌六月九日</p> <p>墓塋墳</p>	<p>子 震 標 引 丑</p> <p>字聖則</p> <p>齋宗甲子生</p> <p>英祖壬戌十月二十</p> <p>三日辛墓西奄</p> <p>峴村後山乙坐</p> <p>配 高川鄭氏父司憲</p> <p>府院察頭明剛翁</p> <p>公兵曹判書宜濟</p> <p>后忌七月二十七</p> <p>日辛墓永川臨真</p> <p>書院后山臨真</p>	<p>子 煥 見七 引 六</p> <p>二十五日墓公塋</p> <p>後子生</p> <p>子 世 標 出 后</p> <p>子 學 標 引 丑</p> <p>字聖道</p> <p>配 善城李氏墓安平</p> <p>西新安洞山一五</p> <p>○番地蟻谷裏麓</p> <p>草田墾良坐便掃</p> <p>有床石</p> <p>女 朴 增 燁</p> <p>女 金 運 壽</p> <p>女 張 泰 賢</p>
--	---	---	--	---	--	--

			<p>子 以 漸 引 引</p> <p>字鴻伯</p> <p>配 開羅金氏墓永川</p> <p>郡大昌面御方山</p> <p>葬坐上下墳</p>	<p>子 以 浚 引 引</p> <p>字沈鄉號龍韓嵩</p> <p>顯廟戊申生有文名</p> <p>李行爲觀譽崇三</p> <p>十三退社門諱書</p> <p>恒以敬之一字教</p> <p>斃子弟壬子辛墓</p> <p>義城邑下八智異</p> <p>道谷山卯坐</p> <p>配 坡平尹氏墓善山</p> <p>風溪里卯坐</p>	<p>子 以 淨 引 引</p> <p>字泰伯</p> <p>齋廟戊午生乙未四</p> <p>月二十七日辛墓</p> <p>永川大昌面御方</p> <p>山丁坐</p> <p>配 密陽朴氏父文科</p> <p>聖世</p> <p>配 仁川蔡氏父崇仁</p> <p>祖 禮儀會祖副設</p>	<p>子 善 標 引 丑</p> <p>字仁則 庚辰生</p> <p>丙子一月八日辛</p> <p>墓考塋下甲坐</p> <p>配 仁川蔡氏忌三月</p> <p>二日墓永川蒼水</p> <p>堂山亥坐</p> <p>子 聖 標 引 丑</p> <p>字士奇 戊寅生</p> <p>壬子一月八日辛</p> <p>墓先妣階下</p> <p>配 漢陽趙氏父德享</p> <p>乙亥九月十六日</p> <p>卒墓永川蒼水南</p> <p>里山子坐</p> <p>女 鄭</p> <p>清州人</p> <p>子 元 標 引 丑</p> <p>字及觀 丁酉生</p> <p>壬辰二月二十二</p> <p>日辛墓永川蒼水</p> <p>南星山子坐</p> <p>配 玉山張氏父錫良</p> <p>祖 通德節日暇會</p> <p>祖 羽濬外祖豐川</p> <p>任 爾大甲牛生甲</p> <p>中一月二十九日</p>	<p>子 光 璠 引 引</p> <p>無后</p> <p>子 光 琢 引 引</p> <p>見二〇</p> <p>子 光 璣 引 引</p> <p>無后</p> <p>子 光 玉 引 引</p> <p>見二〇</p> <p>女 任 一 鍵</p> <p>西河人○子任萬</p> <p>濟次子舉進士居</p> <p>廣州南山</p> <p>子 鄭泰當泰恒居安</p> <p>表 樓田</p> <p>子 光 璞 引 引</p> <p>見二三</p>
--	--	--	---	--	---	--	---

			<p>軍機外祖東萊鄉 辛丑合墳</p> <p>清 蕭廟己未生壬辰十 子大標 字訓 无后</p> <p>一月六日辛墓御 配廷日鄭氏</p> <p>方山庚坐 子彦標 字汝範 景廟癸卯生壬子十 一月十九日辛墓 六曹御方山園 坐 配谷山韓氏 配玉山張氏父鵬翰 墓御方山面坐</p>	<p>子光琬 見三三 出后</p> <p>子光頊 出后</p>
		<p>子以澤 字訓伯 配昌寧成氏父世衛</p>	<p>子世標 字重則 生交以濟 字重則 戊辰生丁卯卒 配星山李氏</p>	<p>子燧 无后</p> <p>子燠 无后</p> <p>子斫 出后</p>
	<p>子萬錫 字萬萬 孝廟甲午生有孝行 癸酉卒墓鳳陽面 庵峴書院后山乾 坐 配咸陽朴氏父仁淑 禮部尚書善后墓 公塋下</p>	<p>子以漕 字訓卿 蕭廟丙辰生甲子八 月二十五日辛墓 御方山庚坐 配夏城曹氏父夏隆 祖司果求孝會祖 宜樂堂理副提學 尚治后</p>	<p>子益標 字益壽 蕭宗壬辰生辛未六 月四日辛墓蒼水 南星山丑坐 配東萊鄭氏父弼東 平君善敬后甲午 生甲申六月二十 七日辛墓蒼水巨</p>	<p>子光禹 見二四</p> <p>子光理 見二四</p>

		<p>蕭廟己未生庚申二 月二十九日辛 葬蒼水水岩山午 坐合村</p>	<p>崇山午坐 配延州玄氏癸未生 戊辰四月十四日 葬南星山辰坐</p>	<p>子克標 字敬伯 蕭廟壬午生癸未十 月六日辛 配烏川鄭氏蕭廟乙 酉生戊子十二月 二十九日辛墓蒼 水甘岩山巳坐雙 墳</p>	<p>子光烈 見二五</p>
		<p>子以澗 字仲浩 蕭廟癸亥生甲戌十 月三十日辛墓水 岩山巽坐 配昌寧曹氏父夏行 副提學尚治后 蕭廟丙戌生丁丑四 月十二日辛墓清 道郡北馬公長塋 下畢坐</p>	<p>子迪標 字元瑞 蕭廟庚寅生壬戌三 月三日辛墓馬谷 先妣墓右 配密陽孫氏父瑋秀 壬戌四月五日辛 墓馬谷先姑墓左 有床石</p>	<p>子致煦 見二五</p>	
			<p>子述標 字淳汝 通政大 夫中樞侍事 蕭廟庚寅生戊子十 二月六日辛墓原 公西上洞味望谷</p>	<p>子光廉 子英教孫 見二六</p> <p>子致廉 見二六</p>	

					<p>山甲坐 配淑夫人全州金氏 父萬甲 蕭廟戊子生戊辰五 月二日辛墓同原</p> <p>子永標 영표 字永則 英廟乙巳生癸丑十 月二十四日辛墓 原谷上洞樂嶺末 坐</p> <p>配文化柳氏父萬葉 英廟丁未生癸亥三 月二日辛墓公整</p> <p>子德標 덕표 字國老 蕭廟己卯生庚辰六 月十九日辛墓原 谷上洞圓峯終坐</p> <p>配瑞興金氏父萬謙 寒德堂宏嗣后</p> <p>蕭廟庚辰生墓上同 高知山甲坐</p> <p>子以津 이진 字逸汝 號蒼庵 蕭廟乙丑生有孝行 母夫人七潮沈疾 衣不解帶口不見 齒侍湯藥嘗小不 懈息母夫人常慰 川魚結網求魚時 早川洞哀號將歸 天忽降雨一尺斛 魚躍出得而依連 病瘳其后有士林 道狀乙丑十一月 二十九日辛墓原 谷堪潤道提內 山庚坐</p>	<p>英廟戊午生丙辰四 月十四日辛墓 水守岩山末坐</p> <p>配慈州崔氏父益大 庚申生庚申二月 三日辛墓加羅谷 后山午坐</p> <p>子漢標 한표 字文範 英廟乙丑生壬申三 月十七日辛墓清 道郡山東面水岩 山亥坐</p> <p>配慶山金氏父斌祖 萬世會祖時嶽外 祖月城崔德考英 廟丙寅生丙寅三 月二日辛墓蒼水 南星山固坐</p> <p>配月城金氏父運瑞 忌戊辰三月八日 墓蒼水守岩山西 坐</p>	<p>子光福 광복 見三六 出后</p> <p>子光祿 광록 出后</p> <p>系德潑后</p> <p>子光植 광식 下</p> <p>女金基東 慶州人子金熙甫 昭文</p>
--	--	--	--	--	---	--	--

				<p>配東萊鄭氏父箕齡 承旨禮錄后乙丑 生丙寅三月五日 辛墓同原</p> <p>子以濯 이탁 字善卿 蕭廟辛未生甲戌十 月二十五日辛墓 蒼水水岩山末坐</p> <p>配谷山韓氏父世童 會祖通政大夫應 吉丙戌生丁丑二 月十三日辛墓蒼 水南星山壬坐</p>	<p>子敬標 경표 字致範 英廟戊午生丙辰四 月十四日辛墓 水守岩山末坐</p> <p>配慈州崔氏父益大 庚申生庚申二月 三日辛墓加羅谷 后山午坐</p> <p>子漢標 한표 字文範 英廟乙丑生壬申三 月十七日辛墓清 道郡山東面水岩 山亥坐</p> <p>配慶山金氏父斌祖 萬世會祖時嶽外 祖月城崔德考英 廟丙寅生丙寅三 月二日辛墓蒼水 南星山固坐</p> <p>配月城金氏父運瑞 忌戊辰三月八日 墓蒼水守岩山西 坐</p>	<p>子光一 광일 見三六</p> <p>子光五 광오 見三三</p> <p>子光喆 광철 見二四</p> <p>子光俊 광준 見二四</p> <p>女郭柱觀 玄風人兵使自安 后子基白</p>
--	--	--	--	---	--	---

			子重錫 引引 英陽人子南金相						
			女南亭夏 坡平人居華山鳳溪						
			女尹東翰 居大卯梅谷						
			女李涓						
		子埤 引引 字敬叔 號機溪 從仕郎 大啓乙丑生聰明殊 凡資質如玉文詞 已成律法奇妙經 史子集無不貫通 性又醇謹服義庭 訓先身懶齋公建 鐘愛與張聽天張 南坡從遊不知岩 院涵泳先師之道 講論不急連中大 小鄉解十二次竟 不得據移居壽山 道村機峰下杜門 願養不求聞達 書自娛辛亥十月 二十七日本卒墓壽 山府吏現塔公 配德水李氏父富欽 郎贈執義梅祖贈 左丞旨奉節會祖 郡守祐外祖選士	子徽錫 引引 字美鄉 號陶窩 仁廟丙戌生性慷慨 有大志不拘小節 戊戌葬墓壽山夢 培道理山社倉洞 子坐 配慶州金氏父通德 郎忠一祖祭訪春 龍會祖軍實副正 應虛 仁廟戊子生子子辛 有一男 配宜寧五氏父崑 溪法后 顯廟辛丑生子辰辛 墓三合墳	子德洙 引引 字子游 顯廟庚戌生癸未卒 墓祖考營下合樹 配長水黃氏父通德 郎靈魁村壽七世 孫 顯廟壬子生丙申沒 女 配寧州假氏父三錫 正廟己亥生辛卯二 月五日卒墓壽山 星魄土坐	子一標 引引 字正則 英廟丁丑生己卯卒 墓壽山塔洞亦坐 配英陽南氏父鳳夏 英廟戊寅生戊午十 一月七日卒墓同 原西坐有一男二 女 配寧州假氏父三錫 正廟己亥生辛卯二 月五日卒墓壽山 星魄土坐	子光默 引引 見三 子光點 引引 見四 女金之憲 女李宅中			
			子德濬 引引 字子明 顯廟戊辰生知中樞 府事有文行士辰 十月十日卒墓先 考壙下子坐 配全州李氏父萬春 世宗大王八世孫 己巳十一月三十 日卒墓道理村主 龍峴坐	子履標 引引 字履則 墓塔谷 卯坐 配仁同張氏父德 一墓社倉洞西坐	子光燁 引引 見五引一				

			子德融 引引 字子通 顯廟辛未生庚午五 月二十五日卒墓 壽山山外觀峯良 墓合墳 配安東高氏父重華 戊辰八月八日卒 墓公壙下						
			子德淳 引引 顯廟己未生癸亥五 月六日卒墓夢培 下機村前山丑坐 配一善金氏父資憲 泰麟丙子生庚午 四月六日卒墓海 平機陸村前丁坐						
			子德潑 引引 字子浩						
			子〇〇						
			子懿標 引引 字遠則 英廟甲寅生庚申辛 墓塔谷卯坐 配永川李氏父時春 墓合墳						
			子胤標 引引 字允則 顯廟乙亥生丙子十 二月十五日卒墓 下道理達谷山士 坐 配密陽朴氏父重元 丙申生丁未六月 二日卒墓社倉洞 西坐						
			子光輔 引引 見五 子光潤 引引 見五 女金時洛 女宋之德 女胤標 引引 女安邦樞						
			子光宅 引引 見五 女安邦樞						
			女洪宇經 女金壽采						
			女宋壽基 女康錫封						
			子光祿 引引 孫系						

	<p>女金宗源</p> <p>女權靈</p>	<p>配治壘宋氏墓方谷 良生合祔</p> <p>子舜錫 字明仲 兩廟丙申生己亥六月十八日辛墓塔谷子坐</p> <p>配長水黃氏父隆墓雙墳</p> <p>子鼎錫 字仲卿 兩廟戊戌生己亥年墓善山北熊餘谷子坐</p> <p>配金州李氏父泰翊 庚子壬寅卒墓塔谷卯坐</p> <p>女文道亨 序四宣城人贈吏曹子金夏桂女鄉具與安東人冲齋撥后</p>	<p>月城孫氏父孝大 墓方谷先考塋下合祔</p> <p>女朴基咸 咸陽人父允華</p> <p>子德寅 字士益 英廟癸亥生甲寅十月二日辛墓壘加峴西坐</p> <p>配南陽洪氏父處裕</p> <p>子德溶 字益后</p> <p>女成處義 子成益后</p> <p>子德河 字清之 英廟庚午生庚戌十月二十五日辛墓塔谷卯坐</p> <p>配峽城李氏父友白 墓雙墳</p> <p>女成處大 序二海平人子聖彬聖妻女尹齋邦子德烈父鑿曾祖栢后</p>	<p>子萬標 石后</p> <p>子憲標 石后</p> <p>系從叔德河</p> <p>女宋相楷 子成益后</p> <p>女權聖沐 子成益后</p> <p>子憲標 石后</p> <p>字大則 墓塔洞主坐</p> <p>配中和楊氏父大震 墓下道村墓洞子坐</p> <p>子成輔</p> <p>序大司憲功徐必久丁道天</p>	<p>子光魯 見은로</p> <p>子光泰 見은로</p> <p>女朴思鳳 密陽人龍岩堂后子朴來植來院</p>
--	--------------------------------------	---	--	---	--

<p>十九世</p> <p>子光憲 見은로 初諱煙 字文彥 生父相一 英廟壬子生戊辰二月二十二日辛墓七十七墓義城邑下飛亭洞後樂樂噯了向</p> <p>配慶州崔氏父通德 郎晉錫祖縣監會祖連士術南師傳東禁女孫通德 英廟乙巳生戊戌十一月二十四日辛</p>	<p>二十世</p> <p>女金有暉</p> <p>女任乃重</p> <p>女朴宗敬</p> <p>子必教 字子信 英廟癸未生 正廟丁巳六月二十九日辛乙卯中東堂義試未赴會試墓下飛亭花田嶺</p> <p>配文化柳氏父景源 祖通政時康會祖通德郎成泰外祖月城金宗玉 英廟戊子生癸酉三月二十三日辛墓飛亭大谷提內乾</p>	<p>二十一世</p> <p>子增 武科墓若木成德山亥坐</p> <p>子壁 序一華山人父九湖龍岩后</p> <p>序四豐川人武科主世應文博士世繼世章議墓經堂世鎮</p> <p>序五益知子朴守約宋世達墓守綱生員</p> <p>子冕文 字士明 正廟戊申生癸未正月五日辛墓下飛亭大谷提內路上丁坐</p> <p>配密陽朴氏父尚欽 祖弘權贈工曹參議墓新德況后 正廟壬寅生丁酉七月二日辛墓樂果嶺先登下庵丁坐</p>	<p>二十二世</p> <p>女高謙</p> <p>子顯錫 字化萬 通德郎 純廟壬申生乙丑六月七日辛墓玉山面朴達勿金山亥坐</p> <p>配恭人咸安趙氏演漢后 純廟辛未生戊戌九月二十一日辛墓同原在上五骨 配恭人義城金氏父應和祖宗侍會祖始鎰道谷漢卿后外祖益城金海奎</p>	<p>二十三世</p> <p>子德沃 配密陽朴氏父思倫墓清道垂岩洞亥坐合祔</p> <p>子鼎榮 初諱斗杓字德三 哲廟己未生癸卯十月二十九日辛墓玉山面金谷子坐 配安東權氏父在廷自樂堂守經后 哲廟乙卯生癸酉五月二十八日辛墓鳳陽而司馬洞霞村公墓若麓于坐壽七九</p>	<p>二十四世</p> <p>子承模 配丹陽禹氏父師文</p> <p>子煥翼 字燾鴻 號清隱 戊子十月二十日生 生祭祖篤孝誠心奉行丙子講編刊 戊戌一九五八年八月十五日辛墓會谷面大甘川先登下坐</p> <p>配義城金氏父壁煥 德峯識一后戊子生乙亥一九三五 年十二月十五日辛墓孝階下</p> <p>配顯陽千氏丙辰正</p>	<p>二十五世</p> <p>子忠基 見은기</p> <p>子仲基 見은기</p> <p>子元基 見은기</p> <p>女乙南 乙卯二月二日生</p> <p>女金相泰 義城人 乙卯生 子榮煥大煥正煥日煥</p> <p>女甲伊 見은기</p>
---	--	---	---	---	---	--

事舅姑至孝姑年
老無齒不能飲食
乳養二十年氣力
強健享生老耄皆
以孝養所致有遺
稿生員孫國濟等
呈警呈續文狀而
夫及聞堪墓九龍
提內成舉公配位
墓石麗園坐右有
荒墓

坐

純廟癸未生庚戌十
一月八日卒墓舍
谷西愚坪後山良
坐
配恭人咸陽朴氏父
應文定憲公成陽
后
純廟癸巳生庚子七
月十二日卒墓舍
谷西果谷山麻谷
提內墜良坐

月六日生壬子一
九七二年三月四
日卒墓丹村面下
木洞山五番地司
二賈村公配位右
下甲坐

夫柳道英

河回人巴山后
子東益東昌東洛
東原

女順伊 子

乙未七月二十三
日生

夫李泰柱

永川人佳善而長
歷任
子道俊道選

女朴章煥

咸陽人父秀俊
子朴在然泰隱成
陽后

女金麟植

安東人父浩一松
隨光辟后子輝穆

女金峻鎮

義城人號訥窩選
徐泰性鄰正父在
天道谷溪脚胃孫

女禹明稷

子金象浩
舟陽人
子禹章載載載

子冕鑽 子

初諱冕欽
字得鳴號龍隱
正廟甲寅生有聰
藝甫十餘歲通經
史敦行孝悌供職
事兄之節極盡誠
敬子申丁內親哀
毀滅性與伯氏遂
日朝夕省墓不廢
風寒暑濕踰眼關
之後每當諱日親
哀感如新屢捷鄉
解丁酉登文科殿
試乙科二人行典
籍主簿司果正言
持平
憲廟朝稿制
經襄勸學疏圖陣中
庸九經大學八條
等說觀極懇切而
未及奏聞年不
享永位不滿德時
論惜之戊申二月
二十六日卒墓舍
谷西大甘川學窩
公階下申坐有遺
稿有床石堅碑望

女曹翰溟

昌寧人子曾乘一

子漢宗 子

字真彥號觀谷
通德郎天安英邁
風儀魁條孝友家
庭信義鄉黨有遺
稿
純廟壬辰三月六日
生乙巳正月七日
卒享年七十四墓
縣南下飛亭陰地
村後花田嶺先塋
下第四墳已坐有
性石
配恭人安東金氏父
晉裕祖台中會祖
斗光松隱光粹后
外祖孫安朴璣復

純廟壬辰生乙亥十

二月二十二日卒
墓舍谷西果谷王
字嶺圓峰內坐

子泰榮 子

初諱元杓字安景
有事親篤孝而未
得壽考時人咸嗟
惜之
哲廟乙卯生壬辰十
月二十二日卒墓
青松縣西面和睦
公楮項嶺白虎圓
峰上度坐
配安東金氏父斗
祖泰正會祖時進
松隱光粹后外祖
宣城李妻瓊
哲廟辛亥生素有婦
德早把把痛撫育
養老勇而保餘年
世稱女史之傳己
西七月四日卒墓
蕪坪后百萬嶺池
塘谷良坐

子煥宇 子

字亨大
辛巳十一月九日
生己未八月十八
日卒墓池糖谷上
癸坐
配昌寧會氏父通德
郎秉武祖正言遠
承會祖曠雙林溪
温后外祖安東金
泰成庚辰五月二
十七日生戊申六
月二十八日卒墓
池糖谷階下

子世基 子

生父煥文
見三

女張在穆

玉山人父炳斗株
軒顯光后子張鏞
夏鏞鏞

女朴在晟

府二咸陽人父春
煥琴隱咸陽后

女金時復

府三義城人父誠
煥芝村邦杰后

女洪泰憲

序四岳林人父澤
根敬齋后

子世基 子

系伯父
見二

子承基 子

見二
見三

子格基 子

見二
見三

女南瑾植

英陽人父湯落

	<p>柱 配淑人安東權氏父 正樸美判慶后 二月十七日辛墓 玉山西朴達勿金 里墜子坐有一女 配淑人昌寧曹氏父 錫敬林溪亭温后 純廟壬戌生甲辰十 一月八日辛墓丹 村面下木谷水沈 坪上甲坐霞村公 配位墓右麓 有床石望柱</p>		<p>子晉榮 列男 初諱亨构字明見 哲廟庚申生戊午四 月五日辛墓下飛 亭大谷池內路峰 庚坐 配順天朴氏父海坤 哲廟己未生庚子九 月十六日辛墓合 附 配咸安趙氏父柳工 曹參讓汝奎漁溪 後甲申二月十 七日生忌</p>	<p>日辛墓惡坪百萬 山士坐 配密陽朴氏父致斗 祖宗祀辛丑三月 十五日生 女南相泰 女曹秉均 子煥周 列男 字亨祐 戊子生甲午三月 四日辛墓惡坪霜 谷內祭坐 配孝令司生氏父談 祖中樞輝梅園精 后丙戌十二月十 五日生丙申正月 十四日辛墓蔚君 階下 子煥麟 列男 字周瑞 丁酉六月十日生 丙午六月二十三 日辛墓舍谷面惡 坪龍岩後良坐 配永川李氏丁酉八 月二十三日生 丙戌七月七日辛 墓惡坪後山良坐</p>	<p>子龍發永愛相愛 序二英陽人父孝淵 祖錫恩子永煥時煥 序三昌寧人父默承 子煥明煥必煥承 子系正基 見列 生父煥麟 見列 女朴甲龍 密陽人 子洪基 見列 子正基 系伯父 子隆基 見列 子炳基 見列 出系 轉讓派仁煥</p>
--	--	--	--	--	--

		<p>子吳榮 列男 字國見 己巳生丙午十月 十二日辛墓惡坪 後百萬嶺主坐 配豐川任氏父彥鑄 墓醒堂世章后戊 辰生己巳七月一 日辛墓龜公龍岩 下良坐</p>	<p>子煥慶 列男 字燦瑞 己酉七月二十六 日生壬戌九月二 十六日辛墓惡坪 小霜谷內壬坐 配安東金氏父孝鐘 松隱光粹后庚子 十一月十三日生 女權鍾律 女具水元 女金泰昇 子煥澳 列男 字致賢 辛卯二月二十二 日生甲辰二月七 日辛墓惡坪霜谷 內火嶺上峰主坐 有床石 配金海金氏父益振 祖樂基權驪駟孫 后戊申二月十八 日辛墓蔚君擊下 赫</p>	<p>子碩基 列男 壬子一九七二年八 月三日生 安東人父在鍾自樂 承堂守經后子權承慶 轉承泰 城人 豐山人父琪錫壯烈 公萱運后子金正和 子福基 見列 子興基 見列 子炫基 見列 女金俊基 義城人子光鑽 女任泰彬 豐川人子貞赫萬 赫 女任成赫</p>
--	--	---	--	--

	<p>柱 配淑人安東權氏父 正樸美判慶后 二月十七日辛墓 玉山西朴達勿金 里墜子坐有一女 配淑人昌寧曹氏父 錫敬林溪亭温后 純廟壬戌生甲辰十 一月八日辛墓丹 村面下木谷水沈 坪上甲坐霞村公 配位墓右麓 有床石望柱</p>		<p>子晉榮 列男 初諱亨构字明見 哲廟庚申生戊午四 月五日辛墓下飛 亭大谷池內路峰 度坐 配順天朴氏父海坤 哲廟己未生庚子九 月十六日辛墓合 附 配咸安趙氏父柳工 曹參讓汝奎漁溪 後甲申二月十 七日生息</p>	<p>日辛墓惡坪百萬 山士坐 配密陽朴氏父致斗 祖宗祀辛丑三月 十五日生 女南相泰 女曹秉均 子煥周 列男 字亨祐 戊子生甲午三月 四日辛墓惡坪霜 谷內祭坐 配孝令司生氏父談 祖中樞輝梅園精 后丙戌十二月十 五日生丙申正月 十四日辛墓荷君 階下 子煥麟 列男 字周瑞 丁酉六月十日生 丙午六月二十三 日辛墓舍谷面惡 坪龍岩後良坐 配永川李氏丁酉八 月二十三日生 丙戌七月七日辛 墓惡坪後山良坐</p>	<p>子龍發永愛相愛 序二英陽人父孝淵 祖錫恩子永煥時煥 序三昌寧人父駝承 子煥明煥必煥 子系正基 見列 生父煥麟 見列 女朴甲龍 密陽人 子洪基 見列 子正基 系伯父 子隆基 見列 子炳基 見列 出系 轉讓派仁煥</p>
--	--	--	--	--	---

		<p>子吳榮 列男 字國見 己巳生丙午十月 十二日辛墓惡坪 後百萬嶺主坐 配豐川任氏父彥鑄 墓醒堂世章后戊 辰生己巳七月一 日辛墓龜公龍岩 下良坐</p>	<p>子煥慶 列男 字燦瑞 己酉七月二十六 日生壬戌九月二 十六日辛墓惡坪 小霜谷內壬坐 配安東金氏父孝鐘 松隱光粹后庚子 十一月十三日生 女權鍾律 女具水元 女金泰昇 子煥澳 列男 字致賢 辛卯二月二十二 日生甲辰二月七 日辛墓惡坪霜谷 內火嶺上峰主坐 有床石 配金海金氏父益振 祖樂基濯纒駟孫 后戊申二月十八 日辛墓府君墜下 赫</p>	<p>子碩基 列男 壬子一九七二年八 月三日生 安東人父在鍾自樂 承堂守經后子權承慶 續城人 豐山人父琪錫壯烈 公萱運后子金正和 子福基 見列 子興基 見列 子炫基 見列 女金俊基 義城人子光鑽 女任泰彬 豐川人子貞赫萬 赫 女任成赫</p>
--	--	---	--	---

		<p>女柳周祚</p>	<p>女權必經 豐山人護軍西屋成 子柳光睦古承旨</p>	<p>女權在奎 女李龍久 女金鎮行 女朴在璣 女金浩天 安東人松岩好文后 子大成</p>	<p>子煥稷 魁 子 字致聖 癸卯正月五日生 乙巳八月四日卒 墓百萬山子生 配 龜山朴氏父圭恩 己酉生庚午六月 十七日卒墓百萬 山土坐 配 咸陽朴氏父圭澤 戊午十二月二十 三日生</p>	<p>子哲基 見 子 豐川人子盈財東 在森都 見 子 子性基 性 子 辛卯十月十五日 生 子潤基 潤 子 乙未五月十五日 生 配 斗海孫氏己亥八 月十六日生 女閔丙昭 閔 子 驪興人子五基 青松人父宜亨子沈</p>
--	--	-------------	--------------------------------------	--	---	---

<p>子光世 光 子 字顯若 見 八列 英蘭乙卯生乙丑二 月十日卒享年六 十九墓飛亭加羅 谷祖妣燮下子坐 配 順天張氏父震運 英蘭癸未生辛卯八 月十六日卒墓飛 亭村後古塋甲坐</p>	<p>子漸教 漸 子 字海彦 正 廟癸卯生壬戌正 月六日卒墓鳳陽 面豐林麻堂塋土 坐 配 懷德宋氏 英蘭乙未生乙未十 月十八日卒墓飛 亭村後良坐</p>	<p>子冕鎔 冕 子 字應美 純 祖戊寅生庚辰十 月一日卒墓大谷 堤內西坐第二墳 配 青松沈氏 純 祖甲戌生戊申四 月一日卒墓同原 第三墳</p>	<p>子漢倬 漢 子 字雲汝 純 祖己亥生丁酉四 月十二日卒墓舍 谷豐坪靈公卯坐 配 義城金氏 純 祖壬寅生庚寅十 月一日卒墓舍村</p>	<p>子基協 基 子 字啓遠 明 陰泰奉陸嘉華 大夫 純 祖甲申生丙寅十 二月十九日卒墓 縣西面堂谷棠山 墓峰女坐 配 淑人浙江張氏父 之漢乙酉生庚子 九月二十四日卒 墓高德洞提內坐 西坐</p>	<p>子和植 和 子 字觀實 意 廟丁未生癸卯二 月十六日卒墓縣 西加富洞與木嶺 村坐 配 永川李氏父崇發 生乙巳七月十三 日卒墓縣西面加 富寺谷丙坐有一 男 配 碧珍李氏父致奎 庚戌生癸卯七月 二十八日卒墓加 富寺谷亥坐</p>	<p>子燮台 燮 子 字樞三 丙 寅四月一日生 配 興城李是仁父敏 樹丙子二月十三 日生 子燮朝 燮 子 字慕甫 甲 戌生己丑四月 二十五日卒墓和 睦後山 配 碧珍李氏父承泰 辛巳生丁亥二月 二十八日卒墓基 溪洞藥水谷庚坐 配 順興安氏墓基溪 後山甲坐</p>
---	--	---	---	--	---	--

								夫沈炳學 青松人子義植在植
								女順基 字引 庚午一九三〇年 四月二十一日生
								夫金永鎮 丙寅生父在望 子大裕國濬
								女末順 字之 甲戌一九三四年 生
								夫鄭北烈 河東人父 子相元相雨
						子燮駟 字引 字大景 丁亥生甲子五月 五日葬墓古德谷 甲生 配義城金潤 甲午一八九四年 十一月廿七日生		子仙逢 字引 見七三
						子燮明 系叔父		
						子燮大 字引 系		子在龍 州引 見二四

								字士景 丙申六月二十四 日生一九六四年 六月九日葬墓文 川農水谷
								配密陽朴氏火葬
								夫泰順 州引 戊子一九四八年 生
								夫朴二萬 密陽人丙子生 子太龍太熙
						子國植 字引 字國實 癸丑生一九六八 年六月三日卒 配寧越嚴氏父大奎 乙丑生癸酉三月 十二日葬墓安德 西福洞后山田六 一七番地善合附		子燮斌 字引 字泰汝 己丑生庚寅一九 五一年二月二十 四日葬墓安德面 福洞後山田六一 七番地善
								配忠州池氏父鳳深 戊戌五月五日生 一九七四年八月 十五日葬善合附
								子在鳳 州引 見七五
								子在鴻 州引 見七六
								子在元 州引 見七七
								女玉姬 州引 壬戌一九二二年 三月一日生
								夫孫有翼 慶州人子旺昌
								子在興 州引 見七九
								子在重 州引 見八〇
								子在永 州引 見八一
								女龍基 州引 一九二四年生
						子又燮 字引 字泰文 乙未一 八八五年十月十 四日生一九五六年 四月二十四日葬 墓安德西福洞后 田六番地善合附 配永川李氏一九〇 〇年七月十七日		

			<p>子相協 字聖丞 己丑生 癸丑三月二十日 卒墓豐林先塋吉 乾坐</p> <p>配金海金氏父景吉 丙寅生甲子二月十四日卒墓金村</p>	<p>子聖植 系叔父</p> <p>子民協 可增 字聖聖 辛丑生 丁丑二月卒墓嶺</p> <p>子聖植 可引 系叔父 生父基協字仲實 壬戌生壬申十一</p>	<p>女金在壽 義城人</p> <p>女金仁植 義城人</p> <p>女鄭仁入 東萊人</p> <p>女李景儀 金州人</p> <p>女金錫三 慶州人</p>	<p>夫柳時完 豐山人 生忌一九四九年三月二十三日卒 墓安德福洞</p> <p>子泳基 系伯父</p> <p>子在鶴 見州誌 庚寅五月十二日</p>
--	--	--	--	--	---	--

<p>子綱教 可昌</p> <p>子冕良 可元</p>	<p>女朴 順川人 子朴慶祥繼祚</p> <p>女朴學宗 密陽人子英宅仁宅</p>	<p>女朴弘五 咸陽人子</p> <p>女全箕暹 龍宮人子敬覽</p>	<p>西面高德根向子 生 月十八日卒墓嶺</p> <p>配文化柳氏父義成 谷子坐 西面墓溪洞大坪</p> <p>壬寅生墓豐林先塋左面坐 配密陽朴氏父根泰 丙寅生</p>	<p>女權 辛墓古德谷甲坐</p> <p>女金仲洛 義城人子相潤相 義相時相鉉</p> <p>女鄭禹洪 東萊人子元錫三 錫具錫淵錫</p>	<p>生在裕 見州誌 丙申生庚寅四月五日卒墓元墓溪后山園坐</p> <p>女仙女 計 癸亥三月二十九日生</p> <p>夫鄭龍岩 東萊人</p> <p>女在仙 列 甲戌三月十六日生</p> <p>夫李相熹 月城人父達而 安東人</p>	<p>子載甲 見州誌 生</p>
-----------------------------	---	-------------------------------------	--	---	---	------------------

<p>字子賢 己未生乙巳二月 十八日辛墓翠林 麻臺嶺壬坐 配 金海金氏父雲祐 乙卯生丙辰二月 二十一日辛墓附 左</p> <p>子光鶴 見九科 字開天</p>	<p>字景殿 甲申生乙酉二月 十日辛墓召文面 直洞后山亥坐 配 興海莫氏父相禮 壬午生癸亥八月 二十一日辛墓合 稍</p> <p>女玉鉉周 貞寧人 字五太哲光哲</p>	<p>字天瑞 甲辰生甲申四月 二十七日辛墓僚 公酉坐 配 咸陽朴氏父基漢 乙巳生</p> <p>子漢雲 无后 子漢昭 无后</p>	<p>字道汝 壬申生 配 義城金氏父泥龜 戊寅生</p> <p>女李喆雨 慶州人 女韓永福 清州人</p>	<p>辛丑生乙未四月 二十四日辛墓佳 昔面龍山洞右坤 坐 配 咸陽朴氏父相振 乙巳五月十日生</p> <p>子龍澤 翁烈 乙酉十一月十四 日生 配 咸陽朴氏父柱喆 庚戌一月二十三 日生</p> <p>子宏燮 司啓 戊子生庚午九月</p>	<p>子佐佑 見九科 子在碩 見九科 子在弘 見九科 子在萬 見九科 子一載 見九科 子元載 見九科 女柳楊得 文化人 女金清成 金海人 女宋在根 恩津人 子在忠 列考 壬戌生</p>
--	---	---	---	--	--

<p>英廟己未生丙辰十 二月二十九日辛 墓先考學下亥坐 配 谷城馬氏父恩仁 英廟庚子生丁巳正 月十四日辛墓舍 谷面全豐堤上酉 坐</p> <p>子冕仁 見九科 字義剛 乙卯生甲辰十二 月十二日辛墓墳 峴第七登 配 咸陽朴氏父周喆 丙辰生丁巳八月 十三日辛墓墳 良坐</p>	<p>英廟壬辰生己亥二 月二日辛墓墳 亥坐第三登 配 東萊鄭氏父元泰 英廟丙戌生癸卯九 月二日辛墓春山 乾衣谷堤內細嶺 甲坐</p> <p>子寬協 見九科 字理彥 甲申生戊子三月 二十一日辛墓墳 峴壬坐 配 永川李氏父完發 乙酉生丙戌六月 七日辛墓山室嶽 先登下壬坐</p>	<p>丁酉三月二十二 日辛墓墳峴子坐 第六登 配 龜山朴氏父恩重 辛亥生乙丑二月 五日辛墓孝仙山 室嶽亥坐</p> <p>子五祐 系伯父 己卯生丁酉六月 十七日辛墓峴衣 谷細嶺寅坐 配 順興安氏父禮政 致良癸酉生己酉 十二月二日辛墓 山室嶽先考登右 亥坐 配 高州姜氏父時厚 丁亥生丁丑六月 十六日辛墓同原 下亥坐</p>	<p>乙卯二月十日辛 九日辛墓先考陪 下 墓恩北概山柳佛 亭西塔里山亥坐 配 安東金氏父烟燁 辛酉生壬辰四月 六日辛墓先考登 下良坐</p> <p>子泰植 見九科 字華集 通政大夫 配 順康成生甲子七 月二十九日辛墓 佳音面水洞嶽外 春燈子坐 配 淑夫人觀宮金氏 父相交 哲備天辰乙卯十月 九日辛墓合附</p>	<p>九日辛墓先考陪 下 墓恩北概山柳佛 亭西塔里山亥坐 配 安東金氏父烟燁 辛酉生壬辰四月 六日辛墓先考登 下良坐</p> <p>子斗燮 見九科 字德七 乙酉八月十九日 生乙未四月二十 八日辛墓慶山郡 瓦村面大洞洞清 石谷度坐 配 一直孫氏父監祭 廷虎壬午八月十 五日生甲午四月 八日辛墓大洞洞 해나리陽池子坐</p>	<p>子在麒 列考 子在九 列考 辛亥五月十七日 生 子在八 見九科 子在殷 見九科 戊午三月十一日 生 子在權 列考 乙丑九月十一日 生 女李宅善</p>
---	--	--	--	---	--

					子振協 字協 哲廟壬戌八月十七日生	子莊植 字仲瑞 哲廟壬戌生癸亥八月十日卒墓長洞春壘子坐 配咸陽朴氏父英成 哲廟壬戌八月十七日生	子駿燮 系從叔 子仁燮 字應三 丁亥生癸酉四月十二日卒墓先考階下 子泰燮 字禹賢 辛卯四月二十三日生 配密陽朴氏父徽宗壬辰二月十四日生 子智燮 字壬賢 戊戌六月一日生 配密陽朴氏父鐘鶴庚子三月三日生 女具然生 綾城人父景祖子密陽人 銀書庶書	全州人父奎應 子在龍 見合二 子在雲 見合五 子在守 見合六 女金道律 金寧人 子在洙 見合六 子在度 見合五 子在榮 見合六
					子華植 字華 丁丑六月十七日生	子柱燮 字柱 丙戌五月二十三日生	子在鵬 甲子十月八日生	

					字直彦 己丑生庚子十二月二十三日卒墓春山墳峴戌坐 配安東金氏父梯均 丁亥生甲申正月二十七日卒墓墳峴先塋下亥坐	子軒植 字華一 丁巳生壬戌二月二十二日卒墓墳峴戌坐 配永川李氏父錫在 戊午生辛丑五月二十日卒墓同原同坐	子駿燮 官名鳳燮字駿卿 生父光植字德俊 丙戌五月二十三日生 配昌原黃氏甲申八月三日生 子光植 字致簡 禁旂都 辛酉八月二十四日生 子周燮 系伯父 子武燮 字德翰 乙巳七月	子在元 見合六 子在珉 見合六 子在德 見合六 女在順 己未七月二十五日生 夫李潤錫 永川人子炳和 炳斗 女李章河 永川人子泰源泰而 女金鳳植 金海人子永珠永根
--	--	--	--	--	---	---	--	--

<p>子冕鳳 明翁 字希瑞 純廟辛酉生甲午四月十二日卒墓上 金豐提上茅四 配月城金氏父貴應 庚申生甲午二月十九日卒墓仙后山亥坐</p>	<p>女玉坐 子珠協 齊翁 字乃九 丙戌生庚子六月七日卒墓先考澄下土坐 配坂平尹氏父行禱 乙酉生庚子二月二十八日卒墓山室嶺先登下坐</p>	<p>子雲植 无后引 字致三 甲子生 甲辰十月五日卒 墓恩美后公亥坐 配義城金氏斗煥戊辰生己巳十月十五日卒墓合村 直賢人子玉汝哲汝 愈溪持后</p>	<p>配實人義城金氏父 月二十三日生 範和士成 八月三日生 配高川鄭氏父在奎 庚戌五月二日生 女朴景河 女張錫奎 任同人 子文植 呂引 字文吉 戊申生癸卯六月五日卒墓乾夜谷 先登下良坐 配光山金氏父炳祐 庚申生 子珂植 外引 字元汝 辛酉生甲辰二月九日卒墓土岬后庄頭山巳坐</p>	<p>子瑚燮 立翁 字明五 丁亥五月三十日生庚申二月五日卒墓義城郡佳善面陽地洞田五五〇番地 寅坐甲 配月城李月伊乙巳二月二十二日生 子九燮 行翁 字君靜 己亥十二月二十日生戊午十二月四日卒墓佳善面陽地洞</p>	<p>子在羽 見列六九 子在秀 見列六九 子在羣 見列六九 子在福 州早見列六九</p>
--	---	---	--	---	--

<p>配月城李氏父啓宇 壬寅生辛亥二月二十三日卒墓佳善面粉洞谷卯坐</p>	<p>子道協 五翁 字德潤 辛卯生辛卯二月二十八日卒墓仙后山土坐</p>	<p>配金海金氏父洛錦 辛酉生乙丑十一月三日卒墓公澄左 子珩植 呂引 字享五 癸亥生癸亥十一月十五日卒墓樺谷洞百萬山土坐 配鏡城其氏父章魯 乙丑生庚午十一月二十日卒墓孔亭洞於池谷山子坐</p>	<p>後山卯酉坐 配坂平尹氏父倫奎 庚寅二月十一日卒墓遠近谷酉坐 子八燮 魯引 字君七 壬寅五月二十四日生庚申十一月二十一日卒墓佳善面陽地洞土岬 後山巽坐亥 配南平文氏父炳三 三慶堂益漸后己酉十一月四日生 女李敬淑 子煥國 魁引 字忠兼 辛卯正月五日生 癸巳十二月廿五日卒墓孔田洞花田公亥坐 配光山金氏父禹鏗 辛卯生乙亥十月一日卒墓先考塋下</p>	<p>子在達 見列六九 子在慶 見列六九 女文利在 南平人 女李炳七 永川人 女李錫三 星州人 真城人父輝 坤子元 八元萬元秀 子基哲 見列六九 女点先 習引 丙寅一九二六年九月生 夫孫晋顯 月城人</p>	<p>子煥奭 泰仲父</p>
---	---	---	---	---	-----------------------

					<p>子瑁植 引 引</p> <p>字利五 壬申生甲子五月十九日卒墓春嶺山子坐 配廷安李氏戊子生壬戌三月二十三日日卒墓合村</p>	<p>子煥萬 引 引</p> <p>庚戌九月五日生 配坡平李氏父滋甫乙巳十一月二十五日生</p>	<p>女金周漢 安東人父漢鎮子而東後東 女尹泰植 坡平人父泰裕子熙元</p>	<p>子在玉 引 引 見二引</p> <p>子在柱 引 引 見二引</p>
					<p>子煥珠 引 引</p> <p>丙辰九月二十八日生 配咸陽朴氏父相會丙辰四月二十日日卒墓京畿道高陽郡明洞田山一八番地現代墓地 配咸陽朴氏己亥年十二月十四日卒墓石同所</p>	<p>子煥奭 引 引</p> <p>字貞五 乙亥生丙子六月二十九日卒 配普州河氏父智龜辛巳七月二十三日生</p>	<p>子在洪 引 引 見二引</p> <p>子在鳳 引 引 見二引</p>	
					<p>女丁 羅州人</p>	<p>子聖鶴 引 引 見二引</p> <p>子瑩鶴 引 引 見二引</p> <p>子在鶴 引 引 見二引</p>	<p>子烽鶴 引 引 見二引</p>	

					<p>子瑛植 引 引</p> <p>字尚修 甲申五月五日生 配蔚昌樞氏父宗孝己丑二月五日生</p>	<p>子用煥 引 引</p> <p>字雲瑞 己酉十一月二十日生 配咸陽朴氏父南燮庚戌三月二十四日生</p>	<p>女李在衡 懷德人子仲福壽福</p> <p>女宋希濂 利川人子康源康浩康來康漢</p>	<p>子在浩 引 引 見二引</p> <p>月生 月城人父孫熙</p>
					<p>子斗植 引 引</p> <p>字致觀 壬辰生 庚辰二月十日卒 善恩美境上壬坐 配咸陽朴氏父老秀乙巳生辛巳二月十日卒墓合村</p>	<p>子煥玉 引 引</p> <p>庚申生</p>	<p>女徐孔範 咸陽人之煥</p>	<p>日本居住</p>
					<p>子斗植 引 引</p> <p>字舜韶 壬寅生 壬寅十月二十日日卒墓車威古老面加岩洞圓峯度坐 配順天張氏父大奎甲子生辛酉十月二十日日卒墓古老面造山子坐</p>	<p>子永植 引 引</p> <p>字國五 戊戌生 配武安朴氏</p>	<p>女朴柱宜</p>	
					<p>子大教 引 引</p> <p>字道汝 甲午生辛卯十二月二十七日卒墓金豐亮營下卯坐 配月城李氏父漢根壬辰生壬辰三月三十日卒墓墳岬良坐</p>	<p>子冕進 引 引</p> <p>字君見 甲寅生庚戌二月二十一日卒墓佳省面思美境東子坐 配義城金氏父連華戊午生丙午十二月六日卒墓墳岬第四墳</p>	<p>子坤協 引 引</p> <p>字致觀 壬辰生 庚辰二月十日卒 善恩美境上壬坐 配咸陽朴氏父老秀乙巳生辛巳二月十日卒墓合村</p>	<p>子鳳協 引 引</p> <p>字舜韶 壬寅生 壬寅十月二十日日卒墓車威古老面加岩洞圓峯度坐 配順天張氏父大奎甲子生辛酉十月二十日日卒墓古老面造山子坐</p>

<p>子光文 <small>광문 九</small> 字周顯 見九 癸酉生乙酉十二 月三日卒墓大廿 川先塋青龍嶺子 坐 配順天張氏父舜卿 丙子生乙亥二月 二十二日卒墓同 原在上</p>	<p>子膺教 <small>응교 九</small> 字應遠 戊戌生甲午十二 月四日卒墓石田 面新安店葉山良 坐 配月城李氏壬辰生 丙戌六月二十七 日卒墓附頂子坐</p>	<p>子冕廷 <small>면정 九</small> 字士馨 戊午生己未九月 二十日卒墓春山 孝仙洞山室嶺良 坐 配南陽洪氏父連達 癸酉生戊子四月 十二日卒墓公榮 下良坐</p>	<p>女玉哲欽 <small>음 九</small> 宜寧人子受命 女具致喜 <small>음 九</small> 鐵城人子具獻祖 女李載協 <small>음 九</small> 永川人子一甲 女李魯洙 <small>음 九</small> 永川人子喜在 女李濟協 <small>음 九</small> 永川人子祥福 女朴來淳 <small>음 九</small> 咸陽人子柱鍊</p>	<p>子雲協 <small>운협 九</small> 字行汝 癸卯庚子生丙十 月十八日卒墓老 梅店谷左壁亥坐 配月城李氏父啓元 癸卯生己酉六月 十日卒墓老梅上 谷同知谷卯坐</p>	<p>子道植 <small>도식 九</small> 字致和 甲子三月二十五 日生 配英陽南氏父善 庚申生癸未四月 二十五日卒墓老 梅冠嶺子坐 配固城李氏父在秀 谷軒原后丙寅生 己巳七月十九日 卒墓百萬山</p>	<p>子煥奎 <small>환규 九</small> 字大奎 丙戌生 戊申七月二十一 日卒墓露巖亥坐 配密陽朴氏癸未五 月十六日生戊申 四月二十二日卒 墓老梅上谷亥坐 子洛基 <small>낙기 九</small> 見二五 子煥成 <small>환성 九</small> 字德可 丁酉七 月五日生壬寅五 月九日卒墓橫谷 洞密金固坐 配順天張氏庚戌十 二月二日卒墓附 同原同坐</p>
						<p>子泰基 <small>태기 九</small> 見二五 女海先 <small>해선 九</small> 訓付 壬戌十月一日生 夫尹達煥 <small>윤달환 九</small> 波平人子基龍 基洪基寬基熙</p>

				<p>子煥福 <small>환복 九</small> 字應五 己亥生庚寅七月 十二日卒墓老梅 冠嶺 配昌原黃氏父宜淵 韶軒應一后庚子 生癸丑六月八日 卒墓百萬山</p>	<p>子煥禹 <small>환우 九</small> 字夏奎 丙午生庚午十一 月十九日卒墓百 萬山亥坐 配義城金氏父鍊索 祖報事煥壽丙子 生</p>	<p>女七先 <small>칠선 九</small> 戊寅生 夫南錫宗 <small>남석종 九</small> 英陽人子相來 子永基 <small>영기 九</small> 見二五 子泰基 <small>태기 九</small> 系仰父 子載元 <small>재원 九</small> 見二五 女東基 <small>동기 九</small> 戊辰十月五日生 夫金甲述 <small>김갑술 九</small> 義城人甲子生 子炤一炤南 子載憲 <small>재헌 九</small> 訓付 女載先 <small>재선 九</small> 訓付 戊辰六月二日生 夫金永浩 <small>김영호 九</small> 義城人乙丑生 子鍊佑鍊鳳</p>
						<p>女朴永春 <small>박영춘 九</small> 密陽人子福巖</p>

				<p>子爰植 別名 字致中 辛未生壬子十二月十五日卒墓老梅店公亥坐 配義城金氏父文河壬申生丁卯十二月十五日卒墓店公亥坐</p>	<p>子煥善 別名 字學三 乙未二月二十七日生癸卯三月九日卒墓衡山面土 配豐川任氏父慶鎬甲午九月二十五日生</p>	<p>子載魯 別名 見列三〇</p> <p>子載喆 別名 見列三〇</p> <p>女李源旭 異城人父佑鎬 洪溪后子東先</p> <p>女李源充 異城人父英鎬 洪溪后子東暉 東秀</p> <p>女金錫熙 義城人父東欽 子基年基業基仁</p> <p>女權煥鍾 安東人子奉喆</p> <p>女李燾杰 異城人父洪淵 子容俊容鳳</p> <p>女金俊裕 安東人 子壽仁壽慶</p> <p>女金鳳基 金海人 子光萬光植</p> <p>女蔣永宗 牙山人 子柄圭柄喆柄基</p> <p>女張成九 順天人 子順天</p>
--	--	--	--	--	--	--

				<p>子周榮 別名 字致敬 丙戌生甲戌三月十三日卒墓百萬山壬坐 配咸陽朴氏父元淳壬午生乙未四月二十九日卒墓老梅店公坐</p>	<p>子煥琪 別名 字成琢 戊午二月二十七日生 配清州韓氏辛酉生癸巳三月三日卒墓栗谷發金山子坐有一男一女 配丹陽高氏丁丑五月七日生父燿煥</p>	<p>子載述 別名 見列三〇</p> <p>子載根 別名 辛丑一九六一年十一月十一日生</p> <p>子載文 別名 己酉一九六九年十二月二十九日生</p> <p>女京淑 京淑 庚辰一九四〇年四月七日生</p> <p>女許停滔 金海人子大一</p> <p>女順子 順子 戊戌一九五八年四月二十八日生</p> <p>女京和 京和 乙巳一九六五年三月二日生</p> <p>女恩淑 恩淑 戊申一九六八年九月二日生</p> <p>女恩子 恩子</p>
--	--	--	--	---	---	---

						<p>子煥珠 號亨 甲子八月二十九日 日生庚子一九六〇年一月二十八日 葬墓城面草田洞大道谷子坐</p> <p>配慶州李必發榮家 一九二三年生父 鍾七辛卯二月二十四日 葬墓老巷谷子坐有一子</p> <p>配安東金氏戊辰一九二八年三月十五日 生父牧貴</p>	<p>壬子一九七二年六月十五日生</p> <p>子載基 號亨 乙未一九五五年十一月十日生</p> <p>子載東 號亨 庚子一九六〇年十月七日生</p> <p>女順男 號亨 庚子一九六〇年十月七日生</p>
						<p>女元連 號亨 戊申一九〇八年十月十三日生</p> <p>夫李承元 號亨 子宗植人丙午生 庚戌一九一〇年九月十四日生</p> <p>女粉昭 號亨 安東人戊申生 子榮諾</p> <p>夫權仁振 號亨 辛亥一九一一年七月二十八日生</p> <p>女元俊 號亨 子金海人辛亥生 錫彰錫濟錫</p> <p>夫金致承 號亨</p>	

						<p>子漢興 號亨 字國初 乙巳生戊寅三月四日 葬墓冠嶺子坐</p> <p>配安東金氏父炳華 丙午生己卯九月十五日 葬墓合村</p>	<p>子福基 號亨 子成基 號亨 女甲年 號亨 癸未一九四三年生</p> <p>夫劉水龍 號亨 江陵人 子明度明得</p> <p>女福壽 號亨 丙戌一九四六年四月二十九日生</p> <p>夫金映煥 號亨 慶州人 子周滿周熙台 安東人子五龍</p>	
						<p>子燦旭 號亨 字聖選 乙卯十二月十三日生 壬戌四月十二日 葬墓池日郡把溪面鶴野洞 細子谷庚坐</p> <p>配咸安趙氏父基博 甲戌生丙申正月二十二日 葬墓樺谷洞店谷子坐</p> <p>配金海金氏父進浩 壬午生己丑十月二十七日 葬墓月城郡乾川邑大谷 國有地亥坐已向</p>	<p>子漢慶 號亨 字公彥 丁未生 甲寅五月八日卒 葬店谷子坐</p> <p>配遼城徐氏父景洵</p> <p>子夏植 號亨 字文遠 庚寅十一月六日生 丁巳三月十三日卒 葬墓粉吐洞司馬谷北</p> <p>子煥生 號亨 辛卯生己卯三月二十日 葬墓舍公修池洞共同墓北 西坐</p>	<p>女權寧夏 號亨</p> <p>女金鎔佑 號亨</p> <p>子鳳基 號亨 慶州人 煥壽煥興子相煥柱</p> <p>女錦玉 號亨 生父煥三甲午四月五日生</p>

			丙辰生壬午十一 月二十三日卒墓 上谷子坐 配咸陽朴氏父時濟 乙丑生戊子正月 十三日卒墓鳳陽 面上里洞德谷癸 坐	坐 配咸陽朴氏父文深 辛卯生甲午二月 九日卒墓鳳陽面 粉吐洞司馬谷子 坐	配咸陽朴氏辛酉生 辛巳一九四一年 十二月二日生 夫文炳斗 南平人子孝基 基
				子煥旭 系從叔 子煥三 乳名 官名煥翊字德和 己未四月五日生 配閔韶盒氏壬戌生 庚寅九月十三日 卒墓鳳陽面德谷 酉坐 配咸陽李氏乙丑十 一月十六日生	子鳳基 系伯父 子澤基 乳名 丙申一九五六年 十月二十四日生 子昌基 乳名 壬寅一九六二年 八月十三日生 女京淑 乳名 庚子一九六〇年 一月十二日生 順天人
			子晚植 乳名 字允道 辛丑二 月二十九日生癸 卯五月六日卒墓 花田洞力士谷子	子泰煥 乳名 辛巳一九四一年 十二月二十日生 配金海金順子甲申 一九四四年八月	女張慶錫 女李永熙 子載燾 乳名 癸卯一九六三年 四月十一日生 子載光 乳名 一九四四年八月

			坐 配慶州盧氏辛亥三 月二十日生	十五日生父僂善 癸丑一九七三年 八月十九日生	
				女粉順 乳名 乙亥一九三五年 十二月二十五日 生	女錦美 乳名 丁未一九六七年 五月十九日生 女錦淑 乳名 庚戌一九七九年 五月十五日生
			女朴鳳煥 圓城人子廷雙	夫張益相 乳名 在咸陽人子在春在善 在遠在德在必	
			女李殷秀 咸陽人		
			子庸教 乳名 字聖中 癸丑生乙未二月 四日卒墓伯氏營 下 配慶州姜氏壬子生 乙未十月三日卒 墓合符	女朴 子晁遠 乳名 字時化 壬子生丙寅九月 八日卒墓乃城輕 興洞后山 配安東權氏乙丑生 己巳五月十日卒 墓合符	
			子漢時 乳名 字在洛 丁卯生庚午十月 三十日卒墓因室 洞後山卯坐 配月城李氏父享國 戊子生乙丑十二 月二十日卒墓榮	子永植 乳名 字化復 壬子生 辛卯三月十六日 卒墓置基面鳳岩 洞後山酉坐 配建城徐氏丙午生 丙申正月十四日 卒墓因室洞後山	
				子煥錫 乳名 字潤七 景陵泰 奉丙子生戊子十 月十八日卒墓土 溪洞竹谷亥坐 配安東金氏父相泰 戊子生癸丑十一 月十八日卒墓符	子東基 乳名 見은기 子應基 乳名 見은기 女金石根 光山人子元中泰 中玄中淵中

<p>子貞教 字元象 戊午生 八月二十三日 墓大甘川 先考登左丑坐 配咸陽朴氏父應周 山面柳洞家後山 辛坐</p>	<p>子冕廷 字聖佐 生父大教字雲叔 壬申生 丁丑十二月十日 卒墓 塚上酉坐 配醴泉林氏父大成 壬申生 癸卯四月二十日 卒墓 恩義塚上子坐 配海州吳氏辛卯生 甲子正月二十六日 卒墓 同原辛坐</p>	<p>子漢臣 字聖佐 丙申生 庚子十二月二十七日 卒墓 玉山面 麻田洞後 坤坐 配月城李氏父裕春 庚子生 癸巳十二月十八日 卒墓 坪村後甲坐</p>	<p>子箕杓 字崎若 甲子生 壬子十月十一日 卒墓 月坪村前住月積甲坐 配龜山朴氏父齡祖 壬戌生 丁未十一月十八日 卒墓 恩坪下蛇谷壬坐</p>	<p>子周燮 字聖叔 庚寅十一月十一日 卒墓 庚戌五月廿九日 卒墓 老橋天 配密陽朴氏父煥有 丙申九月十三日 卒墓 生庚辰十一月二日 卒墓 合耕</p>	<p>女金載錄 光山人子文殊</p> <p>女文基 見(六)</p> <p>女朴正幸 月城人父應基</p> <p>女司空哲 孝令人子茂善歎</p> <p>女南相烈 英陽人父甲淵 子允伊</p> <p>女崔東鳳 月城人父養文 子崔鶴出</p> <p>子明基 見(六)</p> <p>子文基 秦從叔</p> <p>子基德 庚寅十二月十一日 卒墓 日生</p> <p>子基台 乙未四月二十七日 卒墓</p>
<p>子光範 字章彥 英廟戊午生 辛酉十月三十日 卒墓 飛亭 崇山丁坐 配慶州金氏父時鐸 祖尚輝曾祖世鏞 外祖張大維 英廟丙辰生 戊申三月三十日 卒墓 飛</p>	<p>子樂教 字聖育 英廟癸未生 癸巳六月二十四日 卒墓 飛亭 陰地村后藥 果嶺右邊四坐 配星山金氏父信亨 祖振玉曾祖通德 郎南求籠岩樹后 宣教郎廣州李相</p>	<p>子冕禹 字保天以孝行文 學稱於世有遺集 正廟丙午生 庚寅十一月十八日 卒墓 鳳陽而梧上洞后 龍良坐 配安東金氏父履鼎 寶白臺雁行后 正廟辛丑生 壬辰五月</p>	<p>子漢規 字正度 壬子生 丙辰二月二十二日 卒墓 寧威鄰古老花北洞 花山卯坐 配月城李氏父裕基 甲寅生 壬午四月九日 卒墓 柳洞村后酉坐</p>	<p>子允植 字允若 己卯生 丙寅五月廿二日 卒墓 古老面仁角寺前子坐 配月城孫氏父寅生 戊戌十一月十三日 卒墓 仁角后妮山 公酉坐</p>	<p>女洪在天 而陽人侍御子 子鍾燮鍾振御子</p> <p>子宇燮 字聖叔 生父晚悟派毅植 丁酉二月三十日 卒墓 配月城朴氏父成祚 庚戌三月五日 卒墓</p> <p>女張 五山人 確泉人子秀英漸英 順天人子應虎耳虎</p> <p>子宗植 字極五 生父允燮字輝卿 智廟辛亥生 己亥正月八日 卒墓 泰山 而梧木洞唐嶺四坐 配龍宮全氏父普運 壬子生 癸丑十一月九日 卒墓 合耕</p> <p>子煥大 字極五 癸未十一月十七日 卒墓 配道谷洪卿后甲午 九月二十日 卒墓</p> <p>子慶基 癸丑十一月二十日 卒墓 五日生</p> <p>子秉基 丙辰八月七日生</p> <p>子尚基 丁卯六月十七日生</p>

<p>亭洞花田嶺已坐 第二塋</p> <p>英顯外孫 月二十六日卒墓 飛亭峯山癸坐有 三男一女 配麗江李氏壬寅生 癸巳七月十一日 卒墓金岳西粉吐 洞峯山艮坐</p>	<p>月三日卒墓懶齋 公塋下白虎峰艮 坐</p> <p>子坐</p>	<p>女金斗燦 全州人直一齋崇祖 子柳熙根</p> <p>女柳章欽 善山人</p> <p>女金 善山人龍岩樹后</p>	<p>金寧人子呈星 后</p>
<p>子冕肅 字士儼 正廟己酉生 配咸陽朴氏父忠漢 乙未五月三日卒 墓司馬洞霜村公 墓左面坐</p> <p>子冕翼 字周汝 純廟辛酉生壬戌四 月十日卒墓玉山 柳洞村后艮坐 配安東金氏父履志 寶白臺條行后甲 子生癸丑五月二 日卒墓玉山寅山 葛田嶺子坐 火葬</p>	<p>女金 女金教裕 子鍾協 丁丑生癸卯十月 二十二日卒墓飛 亭后山子坐 配五山張氏墓仁同 板谷子坐</p> <p>子元協 字君伯 純廟戊子生丙戌七 月十日卒墓玉山 面閣遺燼親坐 配永川李氏父奉健 辛酉四月十日卒 墓玉山落日洞圓 峯子坐有二男一 女 配順興安氏父致謙 慶廟丁未生己未八 月九日卒墓愚坪</p>	<p>女柳章欽 善山人</p> <p>女金 善山人龍岩樹后</p> <p>子宗植 字宏植 先妣陪下卯坐 配義城金氏父根珠 己未生丁亥正月 五日卒墓合嶺 火葬</p> <p>子龍榮 字雲卿己巳生癸 辛未正月二十二</p>	<p>子正基 見三記</p> <p>子在基 見三記</p> <p>子邦基 見三記</p>

<p>百嵩山子坐 火葬廢墓</p>	<p>女金昇鎮 女蔣海玉 子聖榮 字慕卿 己卯生甲子五月 二十五日卒墓百 嵩山癸坐 配金海金氏父尚元 戊子五月十日生 己酉一九六九年 十一月二十五日 卒墓谷谷西土岫 洞山二七番地 西坐</p>	<p>女金斗燦 全州人直一齋崇祖 子柳熙根</p> <p>女柳章欽 善山人</p> <p>女金 善山人龍岩樹后</p> <p>子宗植 字宏植 先妣陪下卯坐 配義城金氏父根珠 己未生丁亥正月 五日卒墓合嶺 火葬</p> <p>子龍榮 字雲卿己巳生癸 辛未正月二十二</p>	<p>子俊榮 字士卿 丙子生丁巳正月 十八日卒墓靈谷 內子坐 配星州李氏父允泰 乙酉生戊辰三月 二十二日卒墓百 嵩山癸坐</p> <p>子煥道 配英陽南氏父錫泰 庚辰六月二十日 生</p> <p>子煥命 庚戌九月四日生 配咸陽朴氏乙卯一 九一五年一月二 十七日生</p> <p>子斗基 庚戌一九五八年 七月二十日生</p> <p>子秀子 壬子 七月二十日生</p> <p>李守永 延安人父錫極 子鳳甲父元均 善山人父進善</p> <p>子煥彰 己酉一九〇九年 一月八日生一九 七九年一月三十 日卒墓土岫洞 山一二七番地 坐 配海州吳氏父倭涼 庚申一九一九年 九月九日生</p> <p>子哲基 見三記</p> <p>子雄基 見三記</p> <p>子南基 丁亥一九四七年 八月十七日生</p> <p>子基星 見三記</p> <p>子榮基 見三記</p> <p>子成基 見三記</p>
-----------------------	--	---	---

<p>子取教 到立 字太剛 英廟己丑生丙午十 月二十六日卒享 年七十九墓司馬 洞實村公塋石麓 西坐 配玉山張氏父亦壽 英廟己丑生乙巳四 月十二日卒墓安 平面朴谷後山安 東境子坐</p>	<p>女李蒙昇 真城人父元淳 子晚圭</p>	<p>子洪協 喜烈 字私彥 純廟丙戌生癸巳正 月七日卒享年六 十八墓玉山西實 峯洞封山西坐 配安東金氏父淳益 丙戌八月二十二 日卒墓玉山西甘 溪洞丙申坐</p>	<p>子箕植 系叔父 子俊植 喜烈 字士根 憲廟乙巳生癸未八 月五日卒墓玉山 柳洞子坐 配慶州金氏父石大 甲辰生</p>	<p>子炳益 明引 字士賢 乙丑生 配光山金氏父日柱 甲子生 忌</p>	<p>子建基 到引 庚子生 順天人 子萬壽甲結</p>
<p>子冕華 到立 字國文 正廟甲申生乙巳七 月三十日卒墓司 馬洞合谷西坐 配岳林洪氏父宅鐘 正廟乙卯生丙申 七月十三日卒墓 朴谷子坐在上右 三男二女 配義城金氏 純廟庚辰生庚戌五 月十六日卒墓飛 亭大谷堤下墳 西坐有床石</p>	<p>子保協 到立 字和舜 純廟壬申生乙未五 月三日卒墓大谷 張內峰西坐 配豐山柳氏父純祚 西辰戌龍后 純廟乙巳生癸巳七 月二十二日卒墓 飛亭豐林峴亥坐 配玉山張氏 純廟丙子生庚戌三 月四日卒墓初配 雙墳</p>	<p>子英植 到立 生父俊協字庸老 皆廟丁巳生乙丑閏 四月二十八日卒 墓春山西中里洞 近谷山良坐 配密陽朴氏父景煥 哲廟己未生甲戌十 一月十五日卒墓 龜川谷槽田谷墜 庚坐</p>	<p>子煥庸 系生度 祖父度 子極煥 到立 初名煥章字舜欽 庚寅五月十九日 生庚子六月十九 日卒墓金谷面龜 川谷卯坐 配咸陽朴氏父浴澤 戊子八月二日生 癸巳一月二十九 日卒墓龜川谷山 八番地甲坐</p>	<p>女朴海島 順天人 子萬壽甲結</p>	<p>子在鳳 到立 見二三 子鍾基 到立 見二五 女貴愛 到立 夫金相駁 到立 義城人父卯洛 女貴粉 到立 庚申四月八日生 夫崔壬生 到立 慶州人子鍾鮮 女粉度 到立 昌三</p>

<p>子俊協 喜烈 字善紹 純廟癸未生己未正 月十六日卒墓大 甘川先塋左合谷 祭坐 配咸陽朴氏父弼基</p>	<p>女李 子〇〇</p>	<p>女南鼎淳 女李鎮岐 女朴尚熙 女朴武錫 全州人子奎宋</p>	<p>戊午十一月二十 四日生 夫姜聲俊 晉州人 子卓地檢檢事 子弘韓電代理 女粉浩 昌立 乙丑二月十七日 生 夫宋炳直 鎮川人 英陽人子東洛東逸 真城人父在五 子承健父在五 子咸陽人父在東 子在和在景東 子咸陽人父在德 子得錄 孫煥庸 到立 生父英植字致中 癸未生癸亥五月 二十二日卒墓龜 川谷二番地地境 山丙坐 配月城朴氏父寅四</p>
<p>子基周 到立 見二六 子基昌 到立 見二七 子基澤 到立 見二九</p>			

		<p>祖元 癸會祖天 欽 外祖牙山 蔣慶 觀 純廟甲申生甲申正 月二十五日葬墓 司馬洞先 勇登左 酉坐以出后孫 煥 庸承祀</p> <p>子顯協 <small>현협</small> 字季天 純廟己丑生甲戌三 月十六日葬墓 義 城仙岩墓谷卯坐 配漢陽趙氏父圓復 純廟丁亥生丙戌八 月二日葬墓 司馬 洞實村公登左子 坐</p> <p>子星協 <small>성협</small> 字斗七 通訓大 夫行司憲 府監 察 養敦 寧都正 純廟壬寅生戊申二 月二十九日卒 墓金城 院川洞坊 華谷子坐</p>	<p>祖元 癸會祖天 欽 外祖牙山 蔣慶 觀 純廟甲申生甲申正 月二十五日葬墓 司馬洞先 勇登左 酉坐以出后孫 煥 庸承祀</p> <p>子仲植 <small>중직</small> 字敬堯 戊辰生甲辰正月 十二日葬墓 龜川 谷內明營原子坐 配忠城李氏父觀經 戊辰生癸卯五月 十九日葬墓 合村</p> <p>子厚榮 <small>후영</small> 字致瑞 宣務郎 己卯十二月十二 日生丙申一九五 五年五月五日卒 墓梧上洞山八番 地觀坐 配咸陽朴氏父文淳</p>	<p>月九日生無 軒溪 公后己亥一九五 九年八月二十四 日葬墓 龜川洞十 五番地 火田山良 坐</p> <p>子弼煥 <small>필환</small> 生父永植 機溪派 字清一 己丑五月十八日 生一九四九年六 月二十九日葬墓 梧上洞山八番地 丙坐 配月城孫氏丙寅十 二月六日生一九 七〇年十一月六 日葬墓 梧上洞山 九番地 丙坐</p> <p>子煥東 <small>환동</small> 字珠玉 幸五十 月十九日生丁丑 一九三六年七月 廿七日葬墓 梧上 洞山八番地 良坐 配 麗州李氏父光國</p>	<p>祖元 癸會祖天 欽 外祖牙山 蔣慶 觀 純廟甲申生甲申正 月二十五日葬墓 司馬洞先 勇登左 酉坐以出后孫 煥 庸承祀</p> <p>子命基 <small>명기</small> 見三二</p> <p>子龍基 <small>룡기</small> 見三二</p> <p>女蔣燦華 牙山人父東堯</p> <p>女朴昌煥 咸陽人父秀洛 子在 在在 和武男 在 在 在 在 在 在</p> <p>女李元陽 興城人父權坤 子春浩</p> <p>子炅睦 <small>경목</small> 見三二</p> <p>女玉基 <small>옥기</small> 壬戌十二月五日 生</p> <p>夫朴英浩 春川人子朴根宅</p>
--	--	---	---	--	--

		<p>配淑人慶州盧氏父 繼善 哲顯壬子生乙丑正 月三日葬墓 公登 下良坐</p> <p>子煥鳳 <small>환봉</small> 字慶玉 癸卯十二月二十 八日生丙辰一九 六八年十月二十 六日葬墓 梧上洞 山八番地子坐</p>	<p>祖仁 基會祖聖宅 外祖朝平父仁德 丁丑四月五日生 辛巳一九四一年 四月六日葬墓 梧 上洞山八番地 戊 坐</p>	<p>龜山君璠后庚子 三月十九日生甲 寅一九七三年二 月十六日葬墓 梧 上洞山八番地 祭 坐</p> <p>子煥鳳 <small>환봉</small> 字慶玉 癸卯十二月二十 八日生丙辰一九 六八年十月二十 六日葬墓 梧上洞 山八番地子坐</p>	<p>祖秀 乙丑一九二六年 十二月十六日生</p> <p>女玉粉 <small>옥분</small></p> <p>夫鄭子鉉 東萊人父圭玄</p> <p>女聖男 <small>성남</small> 戊辰一九二八年 七月十一日生</p> <p>夫朴正均 龜山人父晚頭 子光根 鍾浩</p> <p>女順基 <small>순기</small> 丁丑一九三七年 四月二十日生</p> <p>夫洪立根 岳林人父洲七 子秀憲 京憲 根憲</p> <p>子章睦 <small>장목</small> 見三二</p> <p>女玉女 <small>옥녀</small> 丁卯一九二七年 生</p> <p>夫朴致煥</p>
--	--	--	---	--	---

					配月城朴仙餘生管 一九〇二年八月 二十一日生丙戌年 一九四五年八月 二十四日卒墓楡 上洞山八番地祭 生	密陽人 女玉道 号三 庚寅一九三九年 六月十日生
					子煥琳 号胡 字良玉 甲寅十 月三日生壬戌年 八月十六日卒墓 楡上洞山八番地 配庚坐甲 五月二十五日生	子灵睦 系伯父 子椿睦 号孝 見三三 子燦睦 号忠 見三三 子在睦 号在 見三三 子永睦 号永 見三三 子輝睦 号輝 見三三 女順玉 号玉 乙亥一九三五年 十二月十日生
					子煥琪 号刁 字文玉 丁巳一九一七年	夫權純植 号東人 子容漢容熙 子元圭 号元 見三三 子點圭 号元 見三三

					正月七日生 配牙山蔣華粉戊午 一九一八年八月 二十日生父蔣泰 英	女蘭子 号斗 辛巳一九四一年 三月十二日生
						夫金柱煥 慶州人父秉鎮 子頌權成昱
						女奇順 号奇 己丑一九四九年 六月十日生
						夫朴俊煥 月城人父海成 子省勞普爽
						女台京 号京 丙申一九五六年 十二月十二日生
					女点任 号任	
					夫朴斗喬 月城人父事祚 子仁鉉時鉉大鉉 鉉光鉉己鉉出鉉耶	
					女金相學 義城人亦樂齋致寬 子錦愛	
					女朴勉祚 龜山人子泰驥泰堂 女鶴洲申錫圭 泰護泰瑠泰燻	
					女柳成祚 豐山人巴山仲港胃孫 子守睦女宋壽祚	

<p>子光敷 一〇 字邦彦 英廟壬戌生乙亥四月二十三日卒墓龍宮縣西武義茅亭巴坐 字昌寧成氏父漢祖景寅會祖彝外祖</p>	<p>子泰教 訓五 字大謙 英廟壬辰生辛未五月七日卒墓下飛亭槐籠谷中嶺祭坐 配昌寧曹氏父命綴英廟壬辰生甲戌卒墓同原同坐</p>	<p>子冕顛 四廿 字周老 純廟乙丑生癸亥十月一日卒墓先老墓下祭坐 配咸陽朴氏忌八月十五日墓合附</p>	<p>子益祐 引三 生父冕五字友三 純廟壬辰生甲戌九月二十九日卒墓司馬洞先墓下辛坐 配金海金氏父學構純廟戊戌生壬辰十一月二十八日卒墓雙墳</p>	<p>子相宇 引三 字聖完 辛未生辛亥二月八日卒墓玉山面廣田倉濕谷固坐 配豐川任氏父克株己巳生壬申四月五日卒墓公墓下</p>	<p>子煥石 引三 字長文 辛丑七月十四日生 配載城金氏父應輝 辛卯十月十七日卒墓安東吉安相子谷子生</p>	<p>子貞基 引三 己巳生 子鳳基 見三 女乙順 魯吉 乙丑五月十一日生 夫朴炳熙 蔚陽人子敬俊</p>
<p>子宅教 訓五 字幼安 英廟乙未生丁酉正月六日卒墓先妣墓下西坐 配清州鄭氏父菴祖游藝會祖碩曷外祖順興安定時</p>	<p>子八教 訓五 忌三月二十二日 墓司馬洞霞村公墓左卯坐 配新昌春氏忌六月十三日墓同原</p>	<p>子冕吉 四廿 忌二月十五日墓忠州邑內面沙陽卯坐 配全州李氏忌九月十六日墓同原</p>	<p>子裕協 引三 己卯五月二十八日生 配全州李氏丙申九月十三日生</p>	<p>子大榮 引三 己未九月二十七日生 配林川趙氏庚申七月十三日生</p>	<p>女斗熙 引三 乙未十月九日生 夫姜珍珠 貴州人子八出</p>	<p>子龍煥 魯龍 字明五 丙申生 甲寅九月二十七日生 日卒開慶來順面 配金海金氏父音權 癸卯生甲戌七月二十五日卒承順</p>
<p>子黃協 引三 字春卿生父冕宗 純廟丙戌生甲申二月二十二日卒墓元斗公子坐 配晉州柳氏父起東甲申生戊申二月九日卒墓茅亭乾</p>	<p>子遠植 引三 字允來 哲廟乙卯生 配開城高氏父壽善 字謙發丑生丙戌六月二十八日卒墓武慶西面固坐 配平海黃氏父德年</p>	<p>子載宇 引三 見三 子大一 引三 見三 女金熙仁 金海人子相九 女李允基</p>				

浩標

<p>發安朴天柱戊午生癸酉十二月三日卒墓漁火谷固坐 (慶武宮龍)</p>	<p>辛卯生甲午八月十二日卒墓合附</p>	<p>生 配仁同張氏父益文 辛卯生癸亥二月二十四日卒墓同原</p>	<p>庚午生丁丑九月二十日卒墓承順 法洞前山子生 法洞雙墳</p>	<p>子箕煥 系仲父 子斗煥 引三 字成五 丙午生壬辰正月十五日卒墓龍宮武慶茅亭子坐 配安東金氏庚申生</p>	<p>慶州人 女李相玉 慶州人 女金鉉玉 金海人 子秀和 引三 配金海金氏 丁巳生 子在旭 引三 甲申生 配南平文氏</p>	<p>慶州人 女安相浩 子崇燦 女黃淳萬 昌原人子性良 東來人子雲八 丹陽人 南陽人</p>
<p>鵝洲申氏懶齋公派譜</p>				<p>子性煥 系從叔 女鄭道鎮 女禹孝鎮 女洪斗燮</p>		<p>全 (實村派)</p>

			<p>子之植 子植 字天如 哲廟辛酉生辛亥九 月十五日卒墓武 惠茅亭山子坐 配 澆南朴氏父齊鸞 壬戌生丙寅四月 二十四日卒墓閩 慶郡永順面法洞 後天馬山面坐</p>	<p>子箕煥 子煥 生父遠植字得五 戊戌四月六日生 庚子四月二十六 日卒墓引音佛光 洞庚坐 配 驪州李氏父植九 丁巳生</p>	<p>子在福 列第 見三六 子明出 見三六 子在浩 列第 見三六 子在弘 列第 見三六 子在暉 列第 見三六 丁酉八月二十五 日生 清風人父泰煥 安東人父益顯</p>	
		<p>子世朝 列第 字文伯 正廟庚申生癸亥正 月二十一日卒墓 上洞子坐 配 安東權氏父泰彥 丁巳生庚辰三月 五日卒墓豐基栗 谷亥坐 配 玄風郭氏戊申二 月十二日卒墓漁 火谷雙墳</p>	<p>子膺祐 列第 字致卿 哲廟辛亥生壬子八 月五日卒墓樓門 洞左麓亥坐 配 金海金氏父英俊 戊午生甲子六月 十五日卒墓樓泉 東老所面老隱洞 後山午坐 配 密陽朴氏癸酉生 庚寅六月十五日 卒墓樓門洞亥坐</p>	<p>子崙植 列第 字順衛 乙酉生辛卯二月 十八日卒墓樓門 洞子坐 配 星州玄氏甲辰生 父吳判書五亮 后</p>	<p>女金鼎鍊 女金世年 子鳳煥 列第 甲子生癸巳七月 二十七日卒墓龍 宮武或左側後山 子坐</p>	<p>子在佑 列第 見三六 子在達 列第 見三六 子在逸 列第 見三六 子在輝 列第 見三六 子文圭 列第 見三六 女趙相範 仁川人牧師 女順橋 列第 乙未生</p>

			<p>子永煥 列第 辛未九月二十二 日生 配 慶州孫氏丁丑四 月十七日生</p>	<p>女恩珠 列第 丁酉十月四日生 子在勳 列第 見三六 子在龍 列第 辛丑九月十八日 生 子在炫 列第 癸卯十月二十六 日生 慶山專門大在中</p>	
		<p>子泰植 列第 字聖登 丁未生 配 開城高氏父允來 庚戌生良徽公全 臣后</p>	<p>女咸順得 女丁青鎮 女李萬永 子在燮 列第 辛未生 配 慶州孫氏 全州人子鏗</p>	<p>女金學文 金海人父扶瓦 子泰國泰部 江時岐人父經圭 子時岐人父經圭 羅州人子海來海雲 海石海珥和龍來海雲 全州人子鏗</p>	<p>子在浩 列第 甲辰四月七日生 專門大卒 子在浩 列第 系伯父 子在慶 列第 계경</p>

子系 炳 堯
 生父世縣字敬侍
 崇廟丁未生有孝友
 文行己巳十一月
 六日卒享年八十
 二墓鳳陽面豐林
 崇知谷項塋民
 配 壽山金氏父聖徽
 乙卯生忌十月十
 三日墓庵峴谷內
 亥坐
 配 月城李氏乙丑生
 忌五月十三日墓
 庵峴後山庚坐

子正教 堯
 字義彦
 崇廟辛巳生戊子十
 月十七日卒享年
 六十八墓丹邱谷
 內亥坐
 配 咸陽朴氏父泰奎
 己卯生忌正月二
 十八日墓丹邱谷
 內子坐

子冕五 堯
 字敦章
 正廟乙巳生丁酉十
 一月五日卒墓義
 城邑水坊洞前山
 巳坐
 配 安東權氏父養熙
 忌二月二十七日
 墓 庵峴禾谷午坐
 配 安東權氏父精一
 忌七月十三日墓
 丹邱谷內壬坐
 配 坡平尹氏父宗徽
 丁巳生甲子正月
 二日卒墓公塋下
 丙坐

子晋祐 堯
 字德昭
 純廟己卯生庚午三
 月二十二日卒墓
 丹邱谷內癸坐
 配 晋州姜氏父時達
 己卯生壬辰七月
 一日卒墓丹邱谷
 內癸坐

子相玄 堯
 字敬天
 憲廟甲辰生辛亥九
 月九日卒墓丹邱
 谷內局癸坐
 配 貞城李氏父抱坤
 丙午生丁未十二
 月十八日卒墓合
 墳

子珽煥 堯
 字廷玉
 成宣三月二十日
 生甲子六月九日
 卒墓義城邑八智
 洞茂生公中麗
 配 義城金氏父益達
 壬午生己亥二月
 十日卒墓八智洞
 松得谷

子載駿 堯
 見三〇
 女李仁植
 德山人父守謙
 子燃燭燭燭燭燭
 女金洙鎮
 安東人父性圭實
 白臺係行后

子相揆 堯
 系仲父
 女權東萬
 安東人父龜子權
 在博
 女李龍海
 貞城人子同柱
 女任弼鎬
 豐川人

子泰祐 堯
 字義福
 純廟壬午生乙未五
 月二十五日卒墓
 玉山面金德后山
 丙坐
 配 安東權氏父深甲
 申生壬子六月二
 十日卒墓丹邱谷
 內子坐
 配 坡平尹氏父行鎬
 丙申生己亥十一
 月十四日卒墓五
 山面加浮谷山丙
 坐

子復祐 堯
 字增壽
 純廟戊子生丁丑五
 月二十日卒墓軍
 威郡牛頭谷山子
 坐
 配 東萊鄭氏父仁弼
 丁酉生甲戌二月
 十三日卒墓庵峴
 后山戌坐

子益祐 堯
 系霞村派 冕
 女黃
 長水人

子相允 堯
 字中執
 甲子生忌
 配 密陽朴氏

子碩煥 堯
 字相允 堯
 生父晋祐字聖二
 憲廟丙辰生甲子八
 月五日卒墓玉山
 黃鶴山子坐
 配 咸陽朴氏父重基
 丁巳生壬辰六月
 二十九日卒墓五
 山西陳阜后山丙
 坐

子斗煥 堯
 庚子生
 配 青松沈氏
 子碩煥 堯
 系從叔父相揆
 子桂煥 堯
 子長煥 堯

子基玉 堯
 乙未八月十日生
 子子東 堯
 子子明 堯
 子子興 堯
 子子聖 堯
 子子成 堯
 子子東 堯
 子子明 堯
 子子興 堯
 子子聖 堯
 子子成 堯

<p>子信教 신교 字友賢 英廟庚寅生庚寅十 二月二十八日卒 享年六十一墓安 平西雲庵后山良 坐 配豐山金氏父廷瀾 庚寅生辛卯正月 二十六日卒墓丹 邱谷内子坐</p>	<p>子冕五 변오 字慕七 正廟乙卯生丁未六 月五日卒墓安平 面馬轆洞口右山 辛坐 配慶州金氏父宗泰 癸亥生癸酉十二 月十八日卒墓安 東郡吉安面墓坊 洞前山巴坐</p>	<p>子以祐 이훈 字啓文 純廟壬午生乙巳 四月二十九日卒 享年八十四墓安 平西月田栗谷山 果坐 配永川李氏父養楨 甲申生乙丑四月 二十五日卒墓奄 峴后山龍坐 配海州吳氏父河起 己酉生丙寅正月 十七日卒墓公登 下甲坐</p>	<p>子相駟 상영 字慕步 丁卯生乙未七月 二日卒墓奄峴木 谷山丁坐 配豐山李氏父東弼 壬戌生己未十一 月二十一日卒墓 公登下坤坐</p>	<p>子丙煥 병영 字明午 癸未生丁丑四月 十八日卒墓丹邱 谷内子坐 配密陽朴氏父元權 乙酉生庚戌三月 七日卒墓公雙掛</p>	<p>子載燦 재찬 字福興 丁未生辛亥九月 二十五日卒墓奄 峴谷内山子坐 配濟南朴氏父永權 癸丑十月十五日 生 子載琪 재기 乙未七月十五日 生 配安東金氏 女吳日煥 海州人父養楨子 奉世德世穆世景 女安璣彥 順興人子安石木 女權五華 安東人子權赫榮赫</p>
			<p>子棹 조 系叔父 子挺 정 字泰可 丙子生 丙申三月二十日 卒墓安平西月明 獨合麓亥坐 配羅州李氏父在淳</p>	<p>子達煥 달환 字致三 丁酉生庚辰八月 八日卒墓安平西 月明達別谷亥坐 配安東金氏父炳燮</p>	<p>子載弼 재필 見三三 子載哲 재철 見三三 子載秀 재수 見三三 子載經 재경 見三三</p>

		<p>子昌祐 창우 字順汝 純廟庚寅生癸未十 一月十三日卒墓 丹邱書院后子坐 配羅州丁氏父萬善 丁酉生己丑正月 十二日卒墓奄峴 后山癸坐癸卯三 月十二日移葬于 安平西月明洞寺 谷山壬坐合附 山甲坐</p>	<p>子基煥 기환 字德彥 甲午生乙亥二月 二十八日卒墓安 平西月明洞栗谷 山丁坐 配英陽南氏父炳星 辛丑生庚申三月 十七日卒墓月明 察訪璜后庚子生 戊戌七月二十七 日卒墓準村洞前 山甲坐</p>	<p>女朴潤祚 박윤좌 月城人父顯奎柳村 子朴斗建女月城崔 煥珠</p>	<p>子載卓 재탁 甲午生庚子五月 六日卒墓安平西 月明谷方下嶺西 南間 子成煥 성환 字益三 乙巳生甲寅十一 月二十日卒墓安 平西月明獨谷山 中麓坤坐 配慶州孫氏父炳植 葛齋仲暇后丁未 十一月廿九日生 女朴在範 박재범 咸陽人父南煥隱成 陽后子琪錦 從男后 煥珠 子載河 재하 見三三 女貴連 귀연 丁卯九月十九日 女權承赫 권승혁 戊辰生安東人父 五貞子聖純德總 女畢連 미연 庚午生 女鄭在干 조재간</p>
--	--	---	---	---	---

			配密陽朴氏父報根 癸未生戊子十月 十九日辛墓鳳陽 西豐林里莫知谷 龜項壁良坐	子 宙煥 子 冕 字洪彦 甲辰生丙辰十二 月二十四日辛墓 安平西月洞栗 谷山甲坐 配永川李氏父魯啟 祖通政魯發外祖 慶州慶永吳葉岩 民興后壬寅生癸 亥十月二十四日 辛墓公雙墳	東萊人 子 載英 子 冕 見三三 子 載玟 子 冕 見三三 子 載萬 子 冕 見三三 子 坪 子 冕 見三三 子 珍 子 冕 見三三 女 富子 子 冕 癸未三月二十五 日生
				子 伯煥 子 冕 字舜八 丙辰一九一六年 四月四日生日本 大阪中學卒業警 察署長歷任 配信川康氏父義慶 侍川府院君之淵 后辛酉五月五日 辛墓大田天主教 墓地韓石有	子 趙峻 子 冕 威安人父觀奎 子昌勳 子 載忠 子 冕 見三三 女 貞子 子 冕 一九四一年生 子 黃弘淵 子 冕 長水人子仁星仁 哲仁吳 女 茂子 子 冕 一九四四年二月 十四日生

					子 冕玉 子 冕 字聲振 純廟壬戌生戊午十 二月十五日辛墓 鳳陽面粉吐洞谷 內良坐 配安東金氏父在浩 甲子生辛巳二月 二日辛墓丹邱谷 內成坐 配密陽朴氏父仁祥 戊戌生丁亥二月 二十四日辛墓 峴禾谷西坐 配安東金氏父壽 甲戌生癸未八月 十九日辛墓禾谷	子 油祐 子 冕 字樞五 辛亥生丙寅正月 十五日辛墓丹邱 書後良坐 配月城朴氏父成調 柳村從男后辛酉 生辛亥六月十日 辛墓公塋左良坐	子 相宗 子 冕 字濬子 乙未生戊子一月 二十七日辛墓鳳 陽面粉吐洞山甲 坐 配平澤林氏父正植 庚寅生己未十一 月五日辛墓先姑 營下良坐 配東萊鄭氏父雲夏 癸丑生丁巳正月 二十七日辛墓公 墳	子 樹煥 子 冕 壬午一九四二年 三月五日生 配金州李氏癸未八 月十五日生 子 李圭七 子 冕 月城人 子 鄭夏律 子 冕 東萊人 子 李武錫 子 冕 慶州人 子 玄陽煥 子 冕 英州人	子 金台鎮 子 冕 慶州人父載先 子政龍均龍閔龍 子 李守弘 子 冕 德山人子壽廷植 女青松沈能春 固城人父景煥左相原 普女光山金殿相尊河 濬申濟浩	子 李種國 子 冕 德水人堂南大卒 子東烈昌烈 子 基澤 子 冕 丁未一九六七年 一月二十三日生 子 基賢 子 冕 甲寅一九七四年 九月二十八日生
--	--	--	--	--	---	---	---	--	--	--

				<p>女金養泰 安東人子曹裕</p>	<p>子永煥 영호 字舜舉 癸卯十月二十五日生 配江陵劉氏父承龍 丙辰二月十七日生 生忠度申十二月二十六日墓安東郡吉安面松任洞明谷里後山岡坐</p>	<p>子基鎬 기호 見기호초</p> <p>子基漢 기한 見기한초</p> <p>子基海 기해 見기해초</p> <p>女卓潤植 光山人</p>
	<p>子泳祐 영우 字極三 忌四月五日墓永川郡紫陽面居洞背陽公子坐 配安東權氏忌十一月十九日墓青松郡安德面甘浦洞店谷子坐</p>	<p>子相坤 상운 字致五 忌四月六日墓青松郡安德面細沙峴上牛塚亥坐 配密陽朴氏忌十二月二十三日墓安東郡吉安面松任洞明谷里後山岡坐</p>		<p>子宗煥 종환 字國瑞 庚戌九月四日生忌丁酉九月十二日墓安東郡吉安面松任洞明谷里後山岡坐 配金海金氏父基尚 丙辰十月七日生</p>	<p>子基植 기식 見기식초</p> <p>子基重 기중 見기중초</p> <p>子基祚 기조 見기조초</p> <p>子基太 기태 見기태초</p> <p>女金銘煥 金海人</p>	
				<p>子東煥 동환 字春命 己未十二月二十二日生 忌辛卯十一月三日墓</p>	<p>子基七 기칠 見기칠초</p> <p>子基完 기완 見기완초</p> <p>子基雄 기웅 庚子二月二十七日生</p>	

				<p>女秉致奎 星州人</p>	<p>子鍾燮 종섭 初名鍾元字吉鍾 甲寅生辛丑四月十七日卒墓驪州郡加南面三軍里山先塋下 配城尹尹氏墓臺丁巳生壬辰五月九日卒墓孝位階下</p>	<p>子基潤 기윤 乙巳八月二十三日生</p> <p>子基汀 기정 己酉二月二十日生</p> <p>女李鳳學 廣州人</p> <p>女李正熙 月城人</p> <p>女基蓮 기련 癸卯四月四日生</p>
				<p>子有相 유상 初名有志字致京 丙申生戊午五月九日卒墓驪州郡加南面三軍里山四八二番地 配安東金氏丁酉生壬申八月二十日卒墓公右麓</p>	<p>子聖均 성균 見기성균초</p> <p>子賢均 현균 見기현균초</p>	

震以
緯淨
76

<p>子煥 見一二 字煥仲 庚寅生丙子四月八日卒墓於平面 蟻谷先塋下子坐 配 宮城李氏父通德 郎曠己丑生忌四月二十五日墓合墳</p>	<p>子宗教 吾豆 字周彥 癸丑生乙卯二月二十九日卒墓丹邱書院后良坐 配 公州李氏父瓜彭 恭肅公暉后忌十月二十四日墓蟻谷丹厓公墓白虎嶺壬坐</p>	<p>子冕東 吾豆 字子精 辛巳生甲申十二月二十日卒墓先妣墓右壬坐 配 咸安趙氏父相克 漁溪旅后忌一月二十七日墓先姑階下壬坐</p>	<p>子龜協 引引 字禹瑞 丁未生甲寅三月二十三日卒墓香峴村前多里飛嶺壬坐 配 竺山金氏父東燮 丙午生甲午六月二十一日卒墓丹邱村后丁字嶺西坐</p>	<p>子宅鎬 引引 字燮伯 丁卯生癸亥三月十日卒墓蟻谷先塋白虎嶺子坐 配 光山金氏父升教 後湖富弼后庚申生戊辰七月二十一日卒墓多里飛嶺壬坐</p>	<p>子周彪 吾豆 生父海龍字希文 庚午生丁丑二月二日卒墓玉山面山半發辰坐 配 仁同張氏父斗權 文科通禮龍八孫 癸巳生癸未四月十七日卒墓玉山綿菓甲坐</p>	<p>子基元 見引四引 女禹在根 丹陽人子晚得 女鄭有禮 慶州人子在貴在斗在弘 女鄭雲燮 東萊人子極秀</p>
				<p>子海龍 胡翁 初名亮中字時仲 庚午生 配 嶺乙巳武科直一 丙禁車祭酉四月二十六日卒墓直木洞良坐 配 永川李氏父管戊 辰生戊申一月十日卒墓下廿巳坐 配 咸安趙氏父晉綬 乙酉生癸未一月十二日卒墓綿菓谷</p>	<p>子仁燮 引引 系仲父 子周彪 吾豆 系伯父 子仁燮 引引 初名周永 字壽壽辛亥生 忌一月十八日墓 玉山寶華谷 配 慶州李氏父龍河 庚戌生辛亥未六月二十一日卒墓玉山山巖洞壬坐 配 安東金氏父定根 實白堂履行后墓 下廿新峴甲坐</p>	<p>子基英 見引四引 生父周眞 女金淡煥 安東人子碩東在東 女金在壽 安東人子奇得</p>
				<p>女李琦榮 載寧人</p>		

77

			<p>子宅仁 引引 字德基 癸酉生辛巳四月十六日卒墓新峴周嶺良坐 配 永川李氏父錫瓚 辛未生辛亥七月九日卒墓食積谷庚坐</p>	<p>子周軾 吾豆 字希聖 癸亥生丁丑四月二十日卒墓孔末谷西坐 配 密陽朴氏父碩瓚 癸亥七月二十三日卒墓綿菓谷子坐</p>	<p>子周輟 吾豆 系季父 子周業 吾豆 字希道 敦寧府都正乙未生甲寅十一月十六日卒墓上廿后山菓坐 配 安東金氏父永淳 己丑生己巳七月十六日卒墓食積谷丁坐 配 密陽朴氏父春大 乙巳生乙丑十二月十三日卒墓實業上谷仰坐</p>	<p>子基石 引引 生父周業 子基煥 引引 子基淳 引引 子基石 引引 系伯父 女趙千石 咸安人 女金道仁 咸昌人 女崔聖俊 月城人 女金有文 義城人</p>
--	--	--	--	--	---	---

		<p>子冕商 明宗 字子義 癸巳生忌二月六日 葬丹邱谷項壬坐</p>	<p>子宅震 明烈 字文五 壬辰生壬辰二月十七日卒葬先考塋下巴坐</p>	<p>子宅揆 明才 字聖九 庚辰生癸丑四月十七日卒葬丹邱先塋下乙坐 配仁同張氏丁亥生壬戌八月十四日卒葬葛田嶺甲坐</p>	<p>子宅文 明冠 字士術 丁丑生癸丑四月一日卒葬蟻谷坐 配慶州李氏父成民癸卯生壬午七月五日卒葬食積谷巴坐</p>	<p>子周燮 齊信 初名周福字大興 癸丑生忌七月二十六日葬實業谷內向坐 配載寧李氏父敦榮乙卯生忌九月二十二日食積谷巴坐</p> <p>子周輓 齊壽 生父宅仁字汝瞻 乙巳生甲午二月四日卒葬新岬西坐 配真城李氏父德賢辛亥生丁亥七月二日卒葬下廿丙坐</p> <p>子周寬 齊信 字國彥 戊辰生壬申九月九日卒葬玉山立若方下谷甲坐</p>	<p>子基夏 기함 女李元英 眞城人</p> <p>子基亨 기형 甲戌生</p> <p>子基英 기영 系三從叔仁燮</p> <p>子基福 기복 見기복 生父周錫</p>
		<p>子仁協 明憲 字致仲 壬申生壬戌二月二十日卒葬蟻谷寨山巴坐</p>		<p>女李升在 永川人</p>			

	<p>配望山李氏父元根 己十月二十四日 葬先塋階下 配慶州金氏墓比安 長河洞</p>	<p>配順天張氏父益泰 壬申生忌二月三十日 葬蟻谷子坐</p>	<p>配密陽朴氏父錫教 甲辰生忌九月二十三日 葬蟻谷洞 陵公祭坐</p>	<p>配安東金氏父養滋 戊辰生忌一月二十三日 葬食積谷仰坐</p> <p>子周鎬 齊堂 字星八 壬申生壬辰三月六日卒葬蟻谷山脚 斗磨面吳南里後山 葬木谷西郎山甲坐 配海州吳氏父基榮 壬申生忌乙巳八月二十三日合墳</p> <p>子周京 齊敬 字星彥 癸未四月十七日生 配慶州金氏甲午生</p>	<p>子宅雲 明尊 甲午生忌三月十五日 葬蟻谷卯坐 配清遠金氏忌七月二十六日 葬蟻谷</p> <p>子宅安 明安 乙丑生 配丹陽禹氏忌一月十日 葬粉吐後山</p>	<p>子基福 기복 系伯父</p> <p>子基洙 見기복</p> <p>子基九 見기복</p> <p>子基哲 見기복</p> <p>子基復 見기복</p> <p>子基浩 見기복</p> <p>子基奉 見기복</p> <p>女鄭元鎬</p> <p>子基萬 見기복</p> <p>女尹慶淳</p> <p>女崔龍默</p> <p>子基鐵 기철</p>
--	--	---	--	---	---	--